Número suelto: 5 cts.
Suscripción mensual:
Un colón

EL IMPARCIAL

DIARIO DE LA MAÑANA

El periódico de más circulación en Costa Rica

Año III | San José, Costa Rica, A. C., martes 13 de Marzo de 1917 | Número 566

NUEVAS CONDICIONES DE PAZ

Veintitrés buques torpedeados

INFORME INGLES

LONDRES, 8. — Durante las últimas 24 horas la situación no ha variado. Nuestra artillería apagó el fuego de las baterías enemigas que bombardeaban a Iprés. Otra vez bombardeamos las trincheras enemigas al Oeste de Messines. El martes hubo considerable actividad aérea, ejecutándose con éxito reconocimientos y obteniéndose valiosa información por medio de la fotografía. Bombardeamos los acantonamientos y depósitos del enemigo. El enemigo hizo sin éxito esfuerzos muy resueltos para poner fin a la actividad de numerosas máquinas nuestras. En los combates que se efectúan de día bajamos a tres máquinas hostiles. Otros tres aeroplanos fueron bajados y averiados. Cuatro de nuestros aeroplanos fueron también bajados y otros faltan.

1.261 IGLESIAS DESTRUIDAS DURANTE LA GUERRA

PARIS, 8. — Avisan de Roma que de fuente alemana y de la Entente, se sabe que se han destruido desde el principio de la guerra 1361 iglesias y otras muchas se han abandonado.

GOMEZ HA SIDO CAPTURADO

HABANA 8. — Se anuncia oficialmente que Gómez y varios otros han sido capturados en Placitas. Se les traerá a la Habana para procesarlos por traición.

SE DESMIENTE LA NOTICIA ANTERIOR

NUEVA YORK 8. — A Ferrara le telegrafió Fernández desde Santiago que: "El Almirante americano notificó a los menocalistas que, conforme al convenio que firmamos, entregue el Gobierno civil al consejero liberal García Muñoz. Se me reconoció como Comandante liberal de Oriente. Los menocalistas se concentraron para atacarnos". Otro despacho de la Habana desmiente la prisión de Gómez, asegurando que no se encuentra en Placetas sino en la provincia de Matanzas.

23 BUQUES MINADOS O TORPEDEADOS

LONDRES, 8. — Oficial. — Durante la semana que terminó el 4 de marzo fueron minados o torpedeados por submarinos 23 buques mercantes británicos. De estos 14 eran de más de 1600 toneladas y 9 de menos de 1600. Se hundieron también tres pescadores. Los submarinos atacaron sin éxito a doce buques mercantes durante la misma semana. Arribaron a los puertos del Reino Unido 2528 buques y zarparon 2477, exclusivamente de pescadores y buques ocupados en el tráfico local.

APRECIACIONES DE LA FLOTA NORTEAMERICANA POR LA PRENSA JAPONESA

TOKIO, 8. — El diario "Jijín" dice que la potencia y efecto de la flota americana es de gran alcance, especialmente para barrer los submarinos del atlántico, el Mediterráneo y el Mar del Norte. El "Karonzuz" dice que el paso dado constituye un acontecimiento que hace época. Hasta ahora se ha mostrado demasiada indulgencia y liberalismo con Alemania.

ALEMANIA INTENTA PROPONER NUEVAS CONDICIONES DE PAZ.

NUEVA YORK, 8. — Informes recibidos por agentes confidenciales dicen que Alemania piensa publicar sus condiciones de paz, según las cuales Bélgica quedará independiente, pero sujeta a guarniciones alemanas en Amberes, Lieja y Namur, y Alemania tendrá el control de los puertos y ferrocarriles. Bélgica no tendrá ejército nacional sino una gendarmería.

LOS ESTADOS UNIDOS SE COLOCAN AL LADO DEL DERECHO

PARIS, 8. — Dice *Le Temps*: "El discurso de Wilson señala una hora decisiva. Los Estados Unidos se colocan al lado del derecho y en contra del imperialismo brutal. Ya pasó la incertidumbre. Ideales comunes forman lazos que unen a los Estados Unidos con los defensores de la libertad del pueblo. La doctrina de Monroe se ha vuelto muy estrecha. En la nación se siente la unión con toda la humanidad y rehusa limitarse a la neutralidad, ignorando lo que pasa allende sus frontras".

LA NOTA DE ZIMMERMANN SE REVELO DE FUENTE MEXICANA

LONDRES, 8. — El corresponsal del "Morning Post" en la Haya avisa que por información particular recibida de Berlín, se sabe que se ha manifestado que los Estados Unidos poseen la clave del Ministerio de Estado. Es casi seguro que la nota de Zimmermann se reveló de fuente mexicana. Se considera que después del regreso de Bernstorff, Zimmermann hará un nuevo manifiesto respecto al asunto.

INFORME RUSO

LONDRES, 8. — Avisa el Corresponsal del "Daily Chronicle" en Petrogrado que el Consejo del Imperio, por moción que presentó Cuchkoff, Presidente del Comité encargado de las industrias de la guerra, adoptó las medidas de interpretación a fin de poner coto a la desorganización del transporte y garantizar que el ejército y el país se hallan provistos de alimentos y materiales. Cuchkoff agregó que sus repetidas representaciones a la legislatura, relativa a la rearganización y la nesidad d liminar la causa fundamental de la dificultad que es el aislamiento del Gobierno, no ha recibido la debida atención. Se debe confesar que todos los graves trastornos que sufre la economía del país se deben a la mórbida condición de Rusia, que se expresa en la completa desorganización, paralización y desorganización de la autoridad del Estado. El "Novo Vremya" indica que no son los esfuerzos del nuevo Presidente como los de Gravitoff de contener la discusión. Ni aún el cambio de miembros del Consejo pudo impedir una resolución expresando la convicción de que es necesario el cambio del sistema.

SITUACION DEL GOBIERNO DE CHINA

LONDRES, 8. — El Corresponsal del "Mornig Post", en Tientsin, avisa que el Primer Ministro se halla alojado en la concesión italiana. No quiso conceder una entrevista. Tuvo conferencia con Liang Chichao, prominente político, quien apoya la resolución del Gabinete. Declaró éste que el Gabinete, la mayor parte de los jefes militares y políticos y las cuatro quintas partes del Parlamento favorecen la inmediata declaración de guerra. Comprendiendo el Presidente la gravedad de la situación y el apoyo universal de que goza el Gabinete, trata de inducir al Primer Ministro a regresar, ofreciéndole ratificar esta decisión y otras. Aunque no es segura la aceptación del Primer Ministro, se considera segura la ruptura en esta semana. Dentro de pocos días se discutirá en Pekín la declaración de guerra y las medidas que se han de adoptar con respecto a los alemanes.

INFORME RUSO

PETROGRADO, 8. — Informe ruso. — En el frente occidental rumano hubo un tiroteo recíproco y reconocimientos ejecutados por los batidores. En el Cáucaso los rusos continúan la persecución de los turcos desde Hamadan. Ocuparon Kangaver el lunes.

INFORME DE LA REVOLUCION CUBANA

SANTIAGO, 8. — Los menocalistas al mando del Coronel Varona desembarcaron en Antillas Eunningham, quien llevó la proclama de Belkigaka, ha regresado después de tener una conferencia con Betancourt, quien rehusó considerarlo, manifestando que acepta solamente las órdenes de Menocal. Ahora se prepara para atacar a Santiago.

EMPRESTITO NACIONAL

SAN JOSE, Costa Rica, 8. — Los bancos de ésta han empresstado al Gobierno tico la suma de tres millones de dólares bajo condiciones muy liberales.

INFORME FRANCES

PARIS, 8. — En Champagne, después de un violento bombardeo, recuperamos la mayor parte del saliente que el enemigo ocupó el 15 de febrero entre Bulleminil y Maison de Champagne. Capturamos a cien hombres, incluyendo a dos oficiales. A la izquierda del Mosa el fuego de nuestra artillería volcó las organizaciones entre el cerro 304 y el Blois Avocourt. En Alsacia nuestras baterías dispersaron a un fuerte destacamento enemigo al Sur de Cernaul. En el frente belga no ha habido ninguna novedad.

COLOMBIA NIEGA LA ALIANZA CON ALEMANIA

NUEVA YORK, 8. — Rueda, Cónsul General de Colombia, publica un cablegrama del Ministerio de Relaciones Exteriores, en que niega, de la manera más enérgica, la alianza con Alemania y anuncia los pasos que se han dado para averiguar la posición de las bases de submarinos en la costa.

UN ESPIA ALEMAN DETENIDO EN PINAR DEL RIO

HABANA, 8. — El alemán Felipe Haue, acusado de ser espía alemán, se ha llevado a Pinar del Río para procesarlo. El Gobierno supo que estuvo en dicha provincia cuatro meses, viajando la mayor parte del tiempo a caballo. Llevaba cartas de recomendación para los jefes de la revolución y para varios leales. Tiene dos alforjas llenas de documentos, los cuales examina el juez.

MAS NFORMES DE LA REVOLUCION DE CUBA

HABANA, 8. — Collado supo que una gran fuerza de rebeldes al mando de Gómez de los generales Telló Sánchez y Raimundo y del Coronel Figueroa marchaba de Arroyo Blanco a Yaguzjay. Las fuerzas del Gobierno se dispusieron para cogerlos entre dos fuegos. Collado con ocho escuadrones de caballería, un batallón de infantería, seis cañones rápidos y fuerzas de milicianos flanqueó a Gómez por 3 días. Anoche estas fuerzas acamparon en el ingenio San José, cerca de Placitas, manteniéndose en contacto constante con los rebeldes y se dió al Coronel Consuegra, quien se hallaba en Santa Clara, orden de tratar, en el caso de que Gómez no lograra esquivar la batalla o engañar, de continuar el avance por el Oeste. Anoche Consuegra se dirigió a Placitas con 1000 ginetes y tres compañías con cañones rápidos. Se dió orden de comenzar las operaciones al amanecer. Se estableció el contacto a las 10 de la mañana. Collado empujando constantemente para atrás a los rebeldes. Hasta las once no se dió orden de cargar contra el centro rebelde, donde se creía que se hallaban Gómez y su Estado Mayor. Simultáneamente Consuegra atacó por el flanco. El fuego de los seis cañones rápidos dispersó al enemigo. En la carga de Collado se capturó a José Miguel, al hijo Mariano Miguel y otros personajes. Collado avisa que persigue a los rebeldes en todas direcciones.

SITUACION DE LA MONEDA ITALIANA

NUEVA YORK, 8. — Informes recibidos en la calle Wall indican que Italia está arreglando la venta de sus valores internos a fin de reforzar el cambio, que se halla en estado de desastre desde hace varios meses, debido a las grandes compras que ha hecho. Hace poco bajó hasta ocho liras el dólar. Hoy se co izó, al abrirse el mercado, a 7 puntos 77. Al recibirse la noticia de la propuesta de venta se recuperó trepando hasta 7 puntos 90.

Los huérfanos de la nación mártir

El Calvario de Bélgica es largo y doloroso. Los horrores de la guerra se han ensañado en ella, y la han convertido en la víctima propiciatoria de las feroces locuras humanas. A los tiernos infantes huérfanos porque sus padres dejaron la vida en los campos de batalla, han venido a sumarse los millares también de huérfanos, porque sus progenitores han sido deportados o sufren prisiones.

¡Cuántas rosadas caritas que no reciben ya los besos maternales! ¡Cuántos tiernos labios que han aprendido el rictus doloroso del hambre y del frío! ¡Cuántas manecitas descarnadas por la miseria, que se extienden en actitud suplicante, para recibir un pedazo de pan!

¿Qué padre podrá contemplar a sus hijos, los pedazos de su alma, sin que acibare su alegría el recuerdo de aquellas otras criaturas que en el Norte de Europa viven, mejor dicho mueren en tan desesperante abandono? ¿Qué niño de los que entre nosotros viven en solícita abundancia, no se privará del placer de una golocina o de un vestido nuevo, por los niños que en la atormentada Bélgica, no tienen alimento para matar sus hambres, ni vestidos para cubrir sus aterridos cuerpecitos?

La ola de conmiseración que han levantado las desgracias belgas, corre parejas con la admiración que en todo el mundo ha inspirado el heroísmo de sus nacionales.

Por todas partes ha resonado un grito de angustia, al contemplar el desgarrador abandono de los huérfanos de Bélgica. A las naciones aliadas que como Francia e Inglaterra corrieron en auxilio de los niños belgas; ofreciéndoles la primera, nuevo hogar en tierra normanda, creando la segunda filantrópicas organizaciones para atender urgentes necesidades; sumaron sus esfuerzos para aliviar tanta miseria, los países neutrales. Estados Unidos remitiendo trenes de socorro; España dando generosa hospitalidad a los exilados de la primera hora, y ofreciéndoles el albergue para sus cuerpecitos en los asilos de infancia y el pan del espíritu en los escaños de sus centros docentes; Cuba, la generosa tierra en la cual compiten, el esplendor de un cielo de zafiro con la irradiación de los más elevados y humanitarios sentimientos, nos ha precedido en la noble tarea de acallar hambres y vestir desnudeces infantiles.

Al corazón cubano no puede llamar inútilmente el desvalido. Si la caridad no tuviera su origen en el cielo, habría nacido en aquella isla donde la ilustre dama y el oscuro guajiro compiten en desprendimiento y en ansia de aliviar miserias.

Hoy llama a nuestras puertas el Heraldo de la Princesa de Ligne en demanda de nuestro apoyo para la obra emprendida con tanta abnegación por aquella caritativa dama. No llamará en vano. La caridad es también flor del vergel costarricense y brota pujante y hermosa en cada hijo de esta tierra.

Repetidos ejemplos de altruismo y abnegación han dado nuestras damas, en pro de las víctimas de la guerra, y seguirán dándolos con inagotable caridad. Participan de los elevados sentimientos que determinan la obra del ángel de misericordia y que se llama Princesa de Ligne, y ansían ser colaboradoras de la excelsa prima de los reyes de Bélgica.

Nuestra pequeñez y relativa pobreza no permitirá que la contribución de Costa Rica sea tan espléndida como la de otros pueblos que nos superan considerablemente en población y riqueza; pero aspiremos a que el óbolo que Costa Rica deje caer en las tiernas manos de los niños belgas, sea como el de la viuda de la parábola; si pequeño en valor material, grande en la intensión y poderoso por el amor con que se ha dado.

Que vaya nuestro don a impulsos del amor, a su destino, y que llegue impregnado de los sentimeintos y los deseos de las madres costarricenses por los huerfanitos de las madres belgas. La grandeza de la voluntad compensa la pequeñez de la dádiva.

SAMUEL JUTICH

Sesión municipal

SESION SEXTA, ORDINARIA, DEL 5 DE MARZO DE 1917.

Presidencia del Regidor señor Sáenz.

La Municipalidad reanudó sus sesiones ordinarias dando comienzo la de esta fecha a las ocho de la noche. Formaron el **quórum** reglamentario los señores munícipes Alvarado, Arias Esquivel y Sáenz. Estuvieron presentes en el recinto de sesiones los señores Gobernador de la Provincia y Auditor General.

I

Acta.

Fue firmada por el Presidente y el secretario de la sesión del 12 de febrero último, cuya aprobación definitiva quedó acordada en aquella misma fecha.

II

Cárcel de Mujeres

Quedó definitivamente aprobado el siguiente acuerdo:

"La Municipalidad de San José, teniendo en consideración los fines de utilidad y de regeneración moral que persigue la Casa de Costura establecida en la Cárcel de Mujeres llamada "La Alameda", y en vista de las razones expuestas por la señora doña Emilia Tinoco v. de Pacheco, como maestra de esa asignatura en el citado establecimiento,

ACUERDA:

Subvencionar mensualmente a la Cárcel de Mujeres con ₡ 25.00 que se entregarán a la orden de dicha señora.

El presente acuerdo rige desde el primero del mes en curso y queda definitivamente aprobado. San José, marzo 5 de 1917. —(Firmados) Ruperto Sáenz, José Esquivel, Juan Arias R., Carlos Orozco Castro, A. J. Brenes Mora".

El Regidor señor Alvarado propuso, y la Municipalidad acordó, alterar la "orden del día" para considerar los siguientes asuntos:

III

Comisión calificadora de establecimientos mercantiles.

Dióse lectura al informe rendido por esta camisión y fue aprobado, lo mismo que la Tarifa propuesta por ella y se ordenó publicar ambos documentos en "La Gaceta Oficial" y señalar quince días de término desde la fecha de su publicación, para oír reclamaciones de los interesados.

IV

Vecinos de Turrujal.

Impuesta la Corporación de una solicitud de ellos para que se mande a abrir por cuenta del Municipio una calle en la extensión comprendida entre la calle 3a. del Turrujal y la calle 13 Sur, se ordenó oír previamente la opinión de la Ingeniería Municipal.

V

Plaza de la Fábrica Nacional.

A moción del Regidor señor Alvarado, y después de algún debate, fue definitivamente acordado: 1o.— So-

(Pasa a la 4a. página).

MUERE EL CONDE ZEPPELIN

LONDRES, 8. — Avisan de Berlín por la vía Reuter que el Conde Zeppelin falleció esta tarde en Charlottenburg de un ataque de pulmonía.

Este documento es propiedad de la Biblioteca Nacional "Miguel Obregón Lizano" del Sistema Nacional de Bibliotecas del Ministerio de Cultura y Juventud, Costa Rica.

A LAS SEÑORAS

Al Depósito de Materiales de Jaime Carranza, contigua a la Lechería de don Alberto González Soto, han llegado últimamente las siguientes mercaderías:

Felpudos de diversas clases y tamaños, Petates en estilos variados, Persianas, Loza y cristalería barata, Utensilios de cocina, Linoleum para pisos, Cera para limpiar pisos, Muebles y Automóviles, Polvos y Jabones para el uso doméstico, Papel Glacier transparente para vidrios, Canastas, Bombillas de luz eléctrica importadas de Noruega, las más durables, Papel de Toilette, Artículos para Baño. Surtido siempre variado de Papel tapiz, Aladín para limpiar metales, Botellas THERMOS, Jabón LUX para lavar seda y lana.

"La Puerta del Sol"

¿Quiere usted vestir bien y a la moda? Visite "La Puerta del Sol"; renovación constante de casimires última novedad.

F. y E. HERRERO.

Compare precios

CACAO NICARAGUA.
HARINA "Gallego", la mejor en calidad.
PAPEL HIGIENICO "Waldorf".
AVENA machacada, marca "Corbata"
Y muchos otros artículos más.
De venta donde: JOSE R. HERNANDEZ.
Avenida Central, contiguo al Royal Bank of Canada.
LAS MAS BAJAS COTIZACIONES DE LA PLAZA

A PESAR DE LA GUERRA y de la escasez de tintas, la Tintorería de Carlos Peralta, en Cuesta de Moras, ha rebajado sus precios considerablemente.

Pañolones, chales, vestidos de hombre y de señora, quedan como nuevos.

No olvidarse. — ¡Cuesta de Moras!

Se compra

Un tostador de café en forma de bola.

TOMAS FERNANDEZ Y HNO.

Apartado 614 — Teléfono 198.

Administración General de Licores

AVISO

Se compran litros vacíos a C¢. 1.75.-Un colón setenta y cinco céntimos la docena

San José, 17 de Febrero de 1917

M. G. ESCALANTE,
Administrador General.

Mande teñir su chal, pañolón, vestido, etc. a la Tintorería Peralta al Sur del Colegio de Señoritas

Carlos Peralta Osorio
Vicente Peralta Flores

-: Precios de situación :-

Almacén de Música
Páez y Compañía

Se han recibido las novedades para Piano, Canto, Estudiantina, Orquesta y Banda.

PRECIOS BAJOS

Indicador de EL IMPARCIAL

Marzo 13 Martes

SANTORAL

Santos Amelio, Lorenzo arzobispo de Sevila, Macedonio mártir, Rodrigo y Salomón.

MAREAS EN PUNTARENAS

Pleamar a las 5.39 a. m.

ASTRONOMIA

Tiempo variable.

HOSPITAL

Entradas

María C. Mora, Puriscal.
Manuel Montero, San José.
Florentino Rojas, Atenas.
Evaristo Vargas, San José.
Sabina Alvarez, Esparta.
Juana Chacón, San José.
María Espinosa, San José.
Ana M. Mora, San José.
Francisco Araya, Coronado.
José Barrios, La Barranca.
Andrea Calderón, Juan Viñas.
Clemencia Chavarría, Guadalupe.
Rafael Barboza, Guápiles.
Piedades Rojas, Guápiles.
MaríaBarboza, Guápiles.
Aurelio Barboza, Guápiles.
Aurora Barboza, Guápiles.

Salidas

Ramón Aaraya, San José.
Natividad Alvarez, Nicoya.
Félix Alfaro, Grecia.
Josefina Corrales, San José.

NACIMIENTOS

Angel Eduardo, de Federico Zumbado y Clara Rojas.
Humberto, de Angela Arias.
Filiberto, de Antonio Torres e Inés Echeverría.
Miguel Angel, de Leonor Araya.

PASAPORTES

Gema dumi de Benedictis, para Ecuador.
Gustavo de Benedictis, para Panamá.
Elida de Zelaya, para Nicaragua.

DEFUNCIONES

Fernando Steban, 8 meses. San José.
Jesús Sequeira, 6 meses. San José.
Innominado, Arias. San Pedro.
Alfonso Moya, 53 años. San José.
Carlos Quesada, 2 meses. San José.

HOTELES

WASHINGTON: Albert Thomas, California; Tragosa Alvarez, California.
FRANCES: G. Omer, Han Perry, M. R. Enkis.
NUEVO IMPERIAL: José Mariano y señora, M. Price.
CONTINENTAL: Alfredo Brady Puntarenas; Roberto Pacheco, Cartago.

MARITIMAS

Puntarenas, 11

Hoy a las 8 a. m. fondeó el vapor N. A. "Van Kodendorp" de 2005 toneladas, procedente de Balboa, Zona Canal, con 2 días de mar a este puerto, 42 tripulantes. Capitán H. Hodson y consignado a Felipe J. Alvarado y Co. Sin pasajeros. Carga 95 barriles con 9505 kilos. Correspondencia un saco.

El Capitán de Puerto,

FRANCISCO SOLER

A las mujeres que temen La Maternidad

El Dr. J. H. Dye ha demostrado científicamente que ninguna mujer debe temer mas los dolores del **Parto.** A ella proclamamos victoriosamente los resultados del

"Compuesto Mitchella"

el cual permitirá el arribo de su futuro niño llena de felicidad y exenta de dolores en su cuerpo. Es de gran ayuda cuando se toma después del **Parto,** porque acelera el restablecimiento, ejercita acción sobre los pechos y glándulas secretorias de la leche, dando lugar á que ésta salga en la debida cantidad y calidad para criar al recién nacido. También es de inestimable valor para las mujeres que sufren de **Periodos irregulares y dolorosos.** Pruébelo para convencerse. Se vende en las buenas **Boticas** y **Droguerias.** "Pídanos un libro del Dr. Dye, que le enviaremos gratis y el cual contiene todos los detalles que le interesa saber."

Unicos Representantes en Costa Rica,
Kirkpatrick Hnos.—Limón.

Costa Rica y la Guerra Europea

Por Ricardo Fernández Guardia

VII

En nuestros centros intelectuales, la cuestión de preferencia entre la Kultura Alemana y la civilización latina, no ha llegado ni a considerarse, y es muy dudoso que llegue a serlo algún día, sobre todo después de la guerra. Nuestra mentalidad y nuestra psicología son netamente latinas, y nos sería tan difícil como a cualquier otro pueblo del mismo origen, el doblegarnos al ideal alemán, que parece ser enteramente opuesto al que nosotros acariciamos. La anulación del individuo por el Estado omnipotente, la idolatría de la fuerza, la tiranía científica, la pretención de una superioridad de raza, el desprecio de los débiles, la obediencia ciega, la voluntad de hegemonía, todas estas cosas que caracterizan a la kultura alemana, hieren a nuestra razón y a los sentimientos de libertad, de democracia y de altruismo de nuestro patrimonio latino. Si hubiésemos podido concebir dudas respecto a la excelencia de la civilización latina, a fuerza de tanto oir desacreditarla; tales dudas se habrían desvanecido después de la concluyente demostración que nos ha traído la guerra. Hemos visto a Francia improvisar en menos de veinticuatro meses todo lo que Alemania necesitó más de cuarenta años de paciente labor para edificar; hemos visto el espléndido esfuerzo realizado por Italia; hemos visto además al genio latino sobrepujando de repente y en magnífico esfuerzo, la sabia organización, el sistema y el método germánicos. Hemos visto a Francia y a sus aliados permanecer fieles a los más hermosos principios de humanidad frente es un enemigo que los pisotea. No es éste en realidad el momento de cambiar de casaca. Todo nos lleva, por consiguiente, a desear el triunfo de los campeones del derecho y de la justicia, tanto desde el punto de vista moral, como desde el de los intereses de nuestro país; producto de la Europa Occidental, y cuya suerte por consiguiente, tendrá forzosamente gran influencia sobre nuestro porvenir.

En los acontecimientos que se desarrollarán después de la guerra, un país tan pequeño como el nuestro, solo puede aspirar a representar uno de los papeles de menor importancia. Sin embargo, esperamos que las grandes potencias de Europa concederán en lo sucesivo más importancia que hasta ahora a las repúblicas de la América Latina muchas de las cuales están en camino de llegar a ser grandes naciones. Este procedimiento se ha comenzado ya a delinear con ocasión de la segunda conferencia de la Haya, a la cual fueron todas ellas invitadas. Es posible que en la gran liquidación que seguirá a la guerra, haya que enfrentar problemas que nos tocan de cerca y en tal caso nos parece justo que se nos permita hacer oir nuestra voz. La Europa Occidental no debe olvidar que los países de América latina son sus mejores amigos en el Nuevo Mundo y seguramente los más desinteresados. Ella ha sido hasta ahora la gran fuente de todos nuestros progresos intelectuales, morales y materiales, y tiene fuerte interés en continuar siéndolo. Por nuestra parte, tenemos el más vivo deseo de apretar los numerosos lazos que nos unen al Antiguo Continente y principalmente a las naciones con las cuales estamos en comunidad de ideas. En este sentido, Francia viene en primer lugar. Nuestra adhesión y nuestra admiración por la gran hermana latina son hoy más fuertes que nunca y sólo de ella depende el aprovecharlas.

La guerra tiene gran resonancia en toda la América de lengua española o portuguesa; ella apasiona en alto grado la opinión, que se dá ahora clara cuenta de la significación de esta lucha gigantesca entre los defensores de la autocracia por una parte, y los del idealismo y de la democracia por otra. Ahora bien, somos idealistas y demócratas; hemos permanecido siempre fieles a la tradición latina y la guerra ha tenido como efecto el de exaltar este sentimiento.

Confiemos en que las grandes naciones latinas, y Francia en primer lugar, considerarán como un deber después de la guerra, el establecimiento entre todos los países de un mismo origen de una ENTENTE para la defensa del común ideal.

Noviembre, 1916.

LA BARCELONA

Gran Fábrica de Puros de Cachí y Tucurrique. — Surtido de abarrotes y licores extranjeros y del país.
Se atiende cualquier pedido, por pequeño que sea.

ANTONIO MONTEALEGRE
Teléfono 488.

RELOJERIA SUIZA
DE ALCIDES CHAPATE
Precios módicos. Calle del Carmen

Acaban de llegar muchas mercaderías en joyas y relojes; también artículos de fantasía, en broches, anillos, etc., de poco valor, para regalos. Relojes de pulsera para señoras, surtido muy variado.

TACK HING LUNG & CO.
IMPORTADORES DE VARIEDAD DE MERCADERIAS
Apartado No. 72
Dirección Telegráfica: Tack
PUNTARENAS — COSTA RICA

QUON TAI CHONG & CO.
Jacobo Sánchez
COMERCIANTES
ABARROTES Y GENEROS

MAN CHON SING & CO.
Almacén de géneros y abarrotes
JOSE CHEN APUY & CO.
Teléfono Núm. 18
Dirección Telegráfica: "Sing"
Puntarenas — Costa Rica

DOCTOR JOSE Ma. ARIAS G.
Médico-veterinario
Apartado 680 — Teléfono 753
325 varas al Oeste de la Botica Francesa

AVISO

Vendo un cafetal de una manzana, colindante con mi propiedad del Paseo de Colón. Precio bajo.

SALOMON V. ESCALANTE

Carbón de "MANGLE" legítimo.

Solamente se vende en EL COMERCIO, junto al "Gallito".

RAMON L. ROLDAN
Teléfono 761

CASA DE HUESPEDES

En el local que anteriormente cupaba la "Navarra", 250 varas al N de la Estación del Pacífico, se ha establecido un magnífico Boarding. Se alquilan cuartos de madera con o sin muebles y se atiende servicio de alimentación en la misma casa o a domicilio a precios económicos. Además se alquila la parte baja, propia para lechería, depósito de maderas, caballeriza, garage, etc., por un precio EXCESIVAMENTE barato. Para informes en la misma casa. Su dueña doña Amelia C. v. de Contreras.

CIRCULACION DE TARJETAS MORTUORIAS Y DE MATRIMONIO

R. A. Barahona y Víctor Casco se hacen cargo de toda clase de circulaciones. Informes en esta Administración.

Lo que ocurre en Alajuela

UN OLVIDO.—Poco antes de comenzar el Municipio los trabajos del arreglo de la calle de Guardia, se construyeron por cuenta del mismo, doscientas varas de macadam, que son las que quedan de la esquina de la casa de doña Ernestina Cordero, a la ídem de don Pascual Rimola, y, sin embargo, sabemos que por esos trabajos no se les ha cobrado ni un cinco a todos aquellos vecinos, lo que creemos se debe a un olvido de parte del Municipio. Nos permitimos hacer esta indicación porque comprendemos que ese cobro representa una buena renta al Municipio; y porque no es justo que unos paguen y otros no, toda vez que los vecinos de la calle Guardia están pagando el impuesto que se les impuso por la construcción del macadam.

LAS CLASES.—Han comenzado ya las labores en las Escuelas de esta ciudad, pero siempre con grandes dificultades. A mucho más de mil llega el número de niños de ambos sexos matriculados, y todos tienen que acomodarse en una sola escuela, o sea la Superior de Varones; allí trabajan alternando, y venciendo, como es natural, muchos obstáculos, con tal de no entorpecer sus faenas. Actualmente se construye una nueva escuela, y en el edificio que ocuparon las Escuelas Superior de Niñas y Elemental, se llevan a cabo algunos trabajos, previos al arreglo de ese mismo edificio, pero no estarán terminados sino hasta dentro de varios meses.

FIESTA RELIGIOSA.—Con grandísimo entusiasmo se prepara la fiesta religiosa que tendrá lugar el 25 del corriente, con motivo de la bendición e inauguración del precioso altar mayor, el mejor de Costa Rica. Vendrán el señor Presidente de la República y el señor Obispo, a quienes se les prepara un gran recibimiento. Ofrecemos tener al tanto a los lectores de todas las nuevas resoluciones que se tomen para esa gran fiesta, así como también publicaremos el programa.

NUEVA DIRECTIVA.— Sumamente acertado nos parece el nombramiento recaído en la estimable señorita Emilia Ruiz para el puesto de Directora de la Escuela Superior de Niñas de esta ciudad, en sustitución de doña Adoración de Salazar, ilustre preceptora que después de treinticinco años de constantes servicios se ha retirado definitivamente de la enseñanza. Para la señorita Ruiz va nuestra felicitación, y le deseamos mucho éxito en sus nuevas funciones.

CORRESPONSAL

Exito asegurado mediante la devolución del dinero, en el caso de que no arta los efectos debidos.

o o o

Desconfíe de aquellos exterminadores en los que no aparece la firma del fabricante.

o o o

Con el solo empleo de una lata de nuestro exterminador de Cucarachas, conseguirá usted acabar con todas las de su casa.

o o o

Nuestro exterminador es limpio, y puede usarse con toda confianza en despensas, almacenas, etc., etc.

De venta por

Botica Francesa.
Botica Española.
Botica del Aguila.
Botica Oriental
Botica Americana.
Botica Universal.

:-: EL FENIX :-:-:

Taller de confección de S. Sanjuan

Habiéndome separado de los talleres y tienda denominados **París**, de los que formaba parte como socio industrial, me es grato anunciar a mis favorecedores que he abierto por mi cuenta un taller de toda clase de confecciones de ropa, dedicándome a mi especialidad en camisería, ropa interior para hombres y trajes de niños, a la medida.

Para las confecciones de ropa y sombreros para señoras y niñas cuento con la misma profesora de costura y corte que estaba en los talleres **París.**

No alviden que en el taller de modas **EL FENIX** siempre encontrarán los últimos modelos de confección y corte, esmerado como siempre.

Dese una vuelta por la calle Central, contiguo a la Fábrica de Puros LA NACIONAL, de B. A. González y Cía. 25 varas al Norte del Parque Central.

Apartado No. 719. — Teléfono No. 762. SAN JOSE.

B. A. GONZALEZ Y Co.

Fabricantes de tabacos y cigarrillos.

LA UNICA CASA DE LA REPUBLICA
VISITELA USTED Y SE CONVENCERA

ESTA SITUADA FRENTE AL PARQUE CENTRAL, CALLE DEL TRANVIA, EDIFICIO DE DOS PISOS.

Teléfono 762 — Apartado 449

W. R. Grace & Co.

San Francisco - New York - New Orleans

Importadores y Exportadores

Dan adelantes liberales sobre consignaciones de CAFE y CACAO y solicitan muestras de café para compras

OFICINAS: PASAJE CENTRAL

Teléfono 769 — Apartado 1076

Este documento es propiedad de la Biblioteca Nacional "Miguel Obregón Lizano" del Sistema Nacional de Bibliotecas del Ministerio de Cultura y Juventud, Costa Rica.

PARA LA MANIFESTACION DEL 18

LAS CONTRIBUCIONES EN EFECTIVO

También las contribuciones en efectivo han llegado ya a una alta suma y siguen llegando nuevas todos los días. Principiamos a publicar hoy la lista de contribuyentes en dinero:

La Puerta del Sol, Cayetano López G., Escaré Hermanos, Manuel Polini Guillermo de la Guardia, Compañía Constrtora Inglesa, X. X. X., H. Tournon y Co., Bernardo Soto, Maximiliano Soto, José Gómez, Rohrmoser Hermanos, Luis Valenzuela, Tobías Gutiérrez, Oscar Padilla, Pedro Iglesias, Ed. Castro S., Manuel A. Dobles, José J. Aguilar, Raúl Gurdián, Lucas Fernández, J. W. Whale, Juan W. Valenzuela, Tiburcio Solano, Alberto Barrantes A., Eduardo Martín A., José Esquivel Arias, Héctor D. Quirós, Alberto Carvajal, Empleados del Correo, R. Cañas y Co., Baudrit y Alvarado, Agustín Solá, Julio Márquez, Dr. R. Calderón Muñoz, Mariano Acosta, Carlos Alvarado hijo, Ramiro Alvarado, Hermenegildo Cruz, Jo[illegible] Pana, Basileo Acuña, Frank Maduro, Manuel Montealegre, Felipe J. Alvarado y Co., Dr. J. M. Barrionuevo, Adán Mora, Luis Mora, Bartolo Mora, Manuel Soto, Ramón Jiménez O., Alfredo Ramírez, Alejandro Cardona, Felisindo Romero y Co., José Luján, Balcón de Europa, Manuel Trabado, Rafael Delcore, Luis Arone, Pedro Giralt, X. X. X. X., Cipriano Herrero, La Palma, Tomás Fernández y Hermano, Nicolás Chavarría Mora, José Raventós, Andrés Corrons Augusto Marín Rico, Sebastián Naranjo, Antonio Gila, Juan Recio, N. N. N., Fortich, Espriella y Co., Clemente Rodríguez e hijos, Miguel Macaya y Co., Koberg y Echandi, Guillermo Echeverría, Martín Pacheco, Carlos Ventura, Juan Batlles, Víctor Aubert, Emiliano Castro, José María Cañas, Emilio Piza, Nicolás Cubero, Teófito Vargas, Jorge Ureña, Filarmonía de Atenas, Ricardo Castro M., Benjamín E. Piza, Jenaro Castillo, Alberto Bertheau, Raúl Vargas Calvo, Luis Escalante, Fernando Johanning, Nazario Toledo, Empleados de la Sección Comercial de Hacienda, Dr. Carlos Pupo, [illegible]cio Quirós, Matías Monge, Carlos Alvarado G, Ernesto Alvarado.

(Continuará)

LISTA DE LAS PERSONAS QUE HAN CONTRIBUIDO CON ALMUERZOS PARA LA MANIFESTACION DEL 18 DE MARZO DE 1917.

...ita J. de Fernández	250
...ita de Jiménez	250
...aquina de Castro	100
...rmen v. de Fernández	100
...isa de Giustiniani	100
...bel de Rosales	100
...ría de López García	100
...sa S. de Mora	100
...toria de Alvarado	100
...lia de Núñez	100
...tilde Alvarado v. de Quirós	50
...ella de Huete	50
...bel de Jiménez	250
...sefa de Alvarado	250
...a de Alvarado	100
...licia de Pacheco	200
...rina de Santos	100
...fina de Ortiz	100
...isa de Anderson	100
...ría Eugenia de Alvarado	50
...gelina Piza	50
...sús de Carrillo	50
...gela de Jiménez	50
...fila de Borges	25
...ría Dufour	25
...món Loría y señora	25
Lesmes Jiménez	100
José Antonio Lara	25
Zelmira de Capella	25
Julio Castro	25
Ricardo Tinoco	25
Gerardo Castro	25
Mercedes de Baudrit	25
Mercedes de Beeche	25
Elena G. de Barrantes	10
Angela Alvarado de Jiménez	20
Julián Pastor	50
Anna G. de Morales Bejarano	100
Elena Rohrmoser	100
Clementina de Quirós	100
Orfilia de Wilson	100
Micaela v. de Romain	50
Julia de Pacheco	50
Erólida de Garbanzo	50
Lidia de Steinworth	50
Ana María Quirós	50
X. X.	25
Cristina de Esquivel	50
María S. de Jiménez	25
Mercedes de Castro Beeche	50
Julia de Esquivel	25
Lola de Durán	50
Rosa de Cañas	25
Mercedes de Alvarez Melgar	25
Milagro de Cañas	25
María de Herrero	100
Rosa de Herrero	100
Paulina de Brenes	100
Señoritas Borges	25
Brígida de Velázquez	100
Adriana de Velázquez	25
María J. de Clare	100
Judith de Villalobos	25
Elena de Quirós	25

(Continuará)

DIRECTIVA PELIQUISTA EN EL DISTRITO DEL ZAPOTE

Presidentos honorarios: Pantaleón Díaz G., Alberto Barboza T., Gerardo Blanco U., Secundino García M., Trinidad Rojas D., Maximino Díaz B.

Presidentes efectivos: JJosé María L., Juan Amador Garita, Juan Umaña G., Cristóbal Bonilla C.

Secretario: Pátrocinio Muñoz B.

Tesorero: Amadeo Rojas León.

Jefe de propaganda: Evangelista Carvajal.

Vocales: Abelardo Cisneros C., Baltasar Muñoz R., Rafael Mora O., Víctor Rojas F., José Solano G., Juan Matey, Rafael Jiménez Mora, Enrique Mora R., Ramón Carvajal S., Rogelio Sandí R., Miguel A. Granados C., Eliseo Naranjo S.

DIRECTIVA PELIQUISTA DEL DISTRITO DEL CARMEN DE CARTAGO

Presidentes honorarios: Adriano Villavicencio, Benjamín Romírez, Francisco Segura Villalta, Antonio Brenes, Rosendo Ramírez, Rafael L. Montoya.

Presidentes efectivos: Esteban Montoya, Juan Luis Cedeño, Manuel García.

Secretarios: Agustín Calvo, Ramón M. González.

Vocales: Francisco Calvo, Filadelfo Meneses, Francisco Montoya, Francisco Valverde, Hilario Paz, José Salgado, Manuel Sterloff, Joaquín Chavarría, Felipe Calderón, Luis Elizondo, Rafael Morales, Federico Segura, Tobías Granados, Jesús Salas, Cosme Rodríguez, Eduardo Figueroa, Moisés Morales, Manuel de Jesús Brenes, Francisco Pinto, Rafael Chaves Molina, Miguel Cabezas, Silverio Hernández, Juan Araya, José Barquero, Adolfo Ramírez, Vicente Solano, Federico Mora Luis Castillo, Adolfo Calvo, Emilio Hernández, Teodoro Rodríguez, José Castro, Rafael Vega, Bartolomé Montoya, Juan Navas, Enrique Ruiz, Bruno Jiménez, Pablo Delgado, Jaime Rojas, Antonio Campos, Baldomero Sánchez.

DIRECTIVA PELIQUISTA DE CURRIDABAT

Presidentes honorarios: Santiago Güell Pérez, Juan Amador Picado, Bartolo Cordero Loría, León León Castro, Cecilio Monge Valverde, Santos León Castro, Juan José Morales Vargas, Marcos Quirós Amador, Eustaquio Díaz Robles, Manuel Rojas ú. ap., Juan Rafael Mora Ceciliano, José María Guevara ú. ap., José León Monge.

Presidentes efectivos: Lesmes Madrigal Granados, Rafael Díaz Robles, David Cordero Durán, José M. Mata Esquivel, Beltrán Cordero Durán, Miguel León Madrigal, Darío Portilla Vargas, Manuel Quesada ú.ap.

Vice-presidentes: Marcial León Madrigal, Gerardo Loría úap., Cupertino Portilla, Joaquín Amador Peralta; Miguel Mora Jiménez, Leví Quirós Amador.

Secretario: Rafael Barrantes ú. ap.

Prosecretarios: Gabriel Mata, Adán León Barrantes.

Tesorero: Ramón Amador.

Jefes de propaganda: Roberto Guevara Cordero, Joaquín Monge Sánchez, Ramón Monge Sánchez, Ramón Ramírez Portilla, José Gutiérrez Sánchez.

Vocales: Adriano Monge Sánchez Merceres Guevara Cordero, Manuel Jiménez ú. ap., Abelardo Bonilla Chacón, Gabriel Sánchez Loría, Eligio Cordero Durán, Higinio Portilla Vargas, Moisés León Monge, Juan León Monge, Celim Cordero Durán, Carlos Cordero Durán, Célimo Cordero Durán, Napoleón Sánchez Chacón, Teófilo Ramírez Cordero, Pedro Sánchez Chacón, Pedro Sánchez ú. ap., Leonidas Sánchez Chacón, Juan Lizano ú. ap., Ricardo Portilla Zeledón, Mercedes Vega, Juan Segura Zamora, Juan Calderón ú. ap., Tobías Vega ú. ap., José Darío Portilla Portilla, Casto Aguilar Varela, José Benjamín Quirós Amador, Nicolás Monge Porras, Antonio Jiménez Loría, José Córdoba Carvajal, Heliodoro Loría ú. ap., Fidadelfo Sánchez Sandoval, Espiritusanto Castro Mora, Pedro González Quesada, Ramón González (alegría), Andrés Morales ú. ap., Luis Cantillo Sánchez, Alberto Carrillo ú. ap., Belfort Cordero Castillo, Rafael Díaz Fonseca, Eustaquio Díaz Quesada, Rubén Díaz Quesada, Joaquín Núñez, Martiniano Portilla Portilla, Miguel Madrigal Granados, Florindo Acuña, Aquilino Fonseca Delgado, Julio Fonseca Díaz, José Sánchez Cordero, Pedro Fonseca Díaz, Benjamín Sánchez Obando, Franco Carpio Morales, José Montes Céspedes, Gregorio Céspedes Córdoba, Rafael Castro Durán, A. Rodríguez, Filadelfo Sandí Torres, Miguel Royo Gólcher, Nicolás Sánchez Román, Otón Mora Jiménez, Antonio Quesada Jiménez, Rafael Zamora Blanco, Andrés Rojas Rojas, José Román, Faustino Fonseca Navarro, Jacinto Molina Chinchilla, Darío Mora Ramírez, Leopaldo Moya Sánchez, José Román Román, José Antonio Román Sánchez, Rubén Núñez Fonseca, Franco Castillo Sancho, Mercedes Cantillo, Rubén García León, Franco. Ardón Granados, Clemente Mora V., Tobías Chavarría ú. ap., Ramón Bonilla Chacón, Sergio Muñoz Monge, Víctor Amador Peralta, Juan Monge Porras, Elías Campos ú. ap. Rafael Portilla ú. ap., Franco. Castro Jiménez, Juan Astorga Chavarría, José M. Ríos Sánchez, Gabriel Sánchez Cordero, Vicente Ocampo Vargas. Luis Carpio ú. ap., Franco Portilla Vargas, Bernabé Hernández ú. ap.

DIRECTIVA PELIQUISTA DE BARBA

Presidentes honorarios: Estanislao Ocampo, Benjamín Rodríguez, Cipriano Rodríguez, Juan María Ulate.

Presidentes efectivos: Pedro Núñez, Juan Montero, Gregorio Montero, Rafael Mejía.

Jefes de Propaganda: Nicolás Núñez, Juan Aguedas, Juan María Carballo, Joaquín Camacho.

Secretarios: Joaquín Carballo, Eulogio Villegas.

Vocales: Otoniel Carballo, Valerio Córdoba, Aquileo Alfaro, Ricardo Herrera, José Carballo, José Segura, Justo Ulate Julio García, Manuel Carballo, Apolinar Segura., Pedro Murillo, Francisco Solís, Tito Solís, Francisco Solís hijo, Juan Sánchez, Pedro Ulate, Amelio Solís, Ramón Ulate, Cecilio Camacho, Isidro Mejía, Abel Villegas, Santiago Mejía, Ceferino Rodríguez, Juan Segura, Feredico Segura.

NUEVAS ADHESIONES PELIQUISTAS DE SAN RAFAEL DE ALAJUELA

José Cambronero Mauro Sandoval, Ramón Avila, Toribio Cambronero, Benjamín Soto, Segundo Villalobos, Leovigildo Fuentes, Zenón Córdoba José Rosa Alvarado, Juan Guillén V., Alberto Morales, Tobías Solera, Antonio Ramírez, Alberto Bolaños, Leonidas Muñoz, Jaime Arce, Juan Castillo, Indalecio Venegas, Miguel Muñoz Sanabria, Emiliano Arroyo, Anselmo Castillo, Ramón Cambronero, Benjamín Esquivel, Avelino Fuentes, José Esquivel, Fulvio Vargas, Bruno Venegas, Salvador Vega, Faustino Solera, Juan Arroyo.

DIRECTIVA PELIQUISTA DE DESAMPARADOS

Presidentes honorarios: Ricardo Bonilla, Rafael Solano, Francisco Bonilla, José Naranjo, Sabastián Bermúdez, Juan Castro Naranjo, Espiridión Fernández, Félix Fernández, Juan Monge Guillén, Lucas Ulloa, Jesús Gamboa, Manuel Esteban Jiménez, Esteban Monge, Benedicto Valverde, Cayetano Mora, Rómulo Mora, Eligio Monge, Agustín Segura, Santiago Gamboa, Elías Castro, Leandro Méndez, Fulgencio Garbanzo, Martín Mora, Jesús Vega, Enrique Muñoz, Eustaquio Romero, Casimiro Leiva, Tobías Monge, Tobías Mora, Jesús Jiménez, Eloy Fernández, Rafael Durán, Manuel Cubero, Vicente Vindas, Emilio Gamboa, Juan Ducca, Teodulo Fallas, Joaquín Madrigal, Ricardo Bonilla h., José María Chacón, Abel Quirós.

Presidentes efectivos: Dr. Roberto Chacón Paut, Juan Luis Monge, Venerando E. Contreras.

Secretario: José J. Hernández.

Prosecretario: Alcides Gamboa.

Tesorero: José Ruperto Fallas.

Jefes de Propaganda

CENTRO: Tobías Retana A., Eugenio Castro, Indalecio Fallas.

SAN ANTONIO: Jesús Mora, Paulino Castro, Nicasio Castro.

PATARRA: Juan Ramón Monge, Andrés Arguedas, José María Muñoz.

SAN RAFAEL: Abdenago Quirós, Juan Cascante, Marcos Astúa.

SAN JUAN DE DIOS: Ramón Agüero, Aurelio Castro, Federico Mora.

SAN MIGUEL: Juan Barquero, Manuel Calderón, Juan Dolores Ureña.

ROSARIO: Benjamín Piedra, Leandro Fonseca, Sebastián Fonseca.

FRAILES: Eliseo Fallas, Manuel Abarca, Luis Robles.

SAN CRISTOBAL: Juan Calderón, Basilio Robles, Antolín Esteban; y siguen 829 firmas.

TELEGRAMAS A "EL IMPARCIAL"

ASERRI. — Se formó Directiva con todos los elementos del cantón. Rafael Corrales M., Marcial Falas Díaz. Andrés Corrales, Secretarios.

TILARAN.—Gran reunión, mucho entusiasmo.—Recaredo Murillo.

PURISCAL.—Se instaló el "Club 27 de Enero" con mucho entusiasmo—Mariano Zúñiga y Ramón Bedoya.

SAN MATEO.—Gran Reunión, mucho entusiasmo. Más de 400 almas.

CARTAGO. — Se instaló elClub Peliquista, mucho entusiasmo.

HEREDIA. — Quedó organizada la directiva Central.

OROTINA.— Gran reunión se formó directiva peliquista con todos los elementos del cantón, se formará una directiva femenina.

DIRECTIVA DE HACIENDA VIEJA

Presidente Honorario y Director General del Partido, Secundino Miranda. Presidente Efectivo, Ramón Masís. Presidente Honorario, Joaquín Gómez. Vicepresidente, Jenaro Flores. Secretario, José Dolores Rodríguez. Tesorero, Octavio Masís. Jefes de Propaganda, Eliseo León, Filadelfo León, Leonor Cordero, Jacinto Vargas, Elías Rodríguez, Agustín Cordero, Custodio Abarca, Francisco Cruz, Maurilio Alvarado.

Vocales

Germán Arce, Crisanto Zúñiga, Pedro Agüero, Tomás Alpízar, Manuel Vega, Eladio Montero, Eloy Montoya, José M. Lara, Jesús Vargas, Mercedes Valverde, Antonio Valverde, José M. Abarca, José M. Alvarado, Rafael Alvarado, José Alvarado, Lorenzo Díaz, Maximino Chávez, Eliseo Chávez, Eliseo Chávez hijo, Ramón Barboza, Joaquín Monge, A. Sequeira, Rafael Moreno, Jenaro Alvarado, Miguel Jiménez, Juan Valverde, Antonio Calderón, Pedro Calderón, Francisco Moreno, Luis Monge, Manuel Monge, Ricardo Centeno, Rosario Vargas, Moisés Campos, Víctor Talavera, Juan Aguilar, José Mena, Cerlindo Vargas, Mateo Vargas, Mercedes Quesada, José Quesada, Filiberto Castillo, Filadelfo Castillo, Rafael Arias, Belisario Castillo, Belisario Chaverri, Secundino Miranda, Mercedes Valverde, José Porras, Primitivo Rojas, Marcial Rojas, Francisco Sánchez, Francisco Amador, Ismael Amador, Miguel Amador, Julián Mora, Santiago Mora, Antonio Cambronero, Jerónimo Castillo, José Serrano, Manuel Campos, Rafael Mora, Juan Mora, Pedro Mora y Heliodoro Alvarado.

DIRECTIVA PELIQUISTA DE SAN ANTONIO DE BELEN

Presidentes Honorarios, Carlos Borge, José Castillo C., Esteban Murillo Manuel Zumbado, Fermín González, Ramón M. Agüero, Jenaro Chávez, Rafael Arce, Guillermo Zumbado.

Presidentes Efectivos, Filadelfo González, Cipriano González, Tranquilino Campos.

Secretario, Nerco Zumbado.

Prosecretario, José Murillo.

Tesorero, Desiderio González.

Fiscales, Aquileo Ramírez, Sérvulo Zumbado, Antolín Arce.

Jefes de Propaganda, Ignacio Zamora, Guillermo Villegas, Rafael Guzmán, Rogelio Chávez, Francisco Villalobos, Pío Fuentes.

Vocales, más de setecientas firmas.

DIRECTIVA PELIQUISTA DE PARAISO

Presidentes Honorarios, Emilio Quirós, Sotero Araya Moya, Eulogio Quirós, Domingo Coto.

Presidente Efectivo, Francisco Moya Sánchez.

Vicepresidente, Timoteo Solano Solano.

Secretario, Jesús Coto Solano.

Tesorero, Andrés Davanzo Meza.

Vocales, Hilarión Brenes Moya, José Redondo García, Reinaldo Solano, Esteban Araya Brenes, Lorenzo Torres A.

Jefes de Propaganda, Emilio Quirós, Hilarión Brenes.

Vocales, más de mil firmas del cantón.

Con arenas no se puede vivir

Eso es de todo punto imposible. Debe causar alarma — y con razón — cuando en los orines no sólo haya ardor al emitirlos sino cuando aparezcan turbios y dejen sensibles sedimentos, ora sea de color de ladrillo o blanquizcos.

¿Y esto por qué? Porque tales sedimentos son la prueba de que se están arrojando cristales o piedras de ácido úrico o uratos, de ácido oxálico u oxalatos, de ácido fosfórico o fosfatos. Es decir que el individuo que se halla atacado de una enfermedad comúnmente llamada gravela o mal de piedra, y la cual en medicina se llama litiasis, cuyo origen griego significa piedra.

La sangre, en su torrente circulatorio, va arrastrando esos sedimentos o sales minerales insolubles, para irlos depositando o precipitando bajo la forma de arenas muy finas o de cálculos del tamaño de una nuez y hasta el de un huevo de paloma. Y según sea el órgano donde se vayan depositando tales arenas o cálculos, la litiasis se llama renal, si es en los riñones, o biliar o hepática, si es en el hígado, o vesical, si lo es en la vejiga. Y según sean las sales de que se compongan esas arenas o cálculos, la litiasis también se llama úrica, o fosfática, u oxálica, siendo de advertir que la más frecuente es la litiasis úrica, y también la más grave, por cuanto que los riñones y la vejiga, los unos como filtros importantes de venenos biológicos, y los unos y a otra como vísceras destinadas a la excreción de los orines, son en el cuerpo órganos principalísimos. ¡Y que los riñones de obstruyan con las arenas, y entonces los venenos producidos por las combustiones incompletas, detenidos, se devuelven a la sangre y la envenenan, o los cálculos pueden producir la uremia!

Y entonces es cuando aparecen los graves dolores de cabeza, y de la cintura y de los lomos y la imposibilidad para inclinarse, la frialdad de los pies y de las manos, la fatiga y el cansancio, las palpitaciones y los desórdenes visuales, el edema de los tobillos y de las pantorrillas, la pérdida de la memoria, las neuralgias, el reumatismo, la gota, el asma, la incontinencia urinaria y sus sedimentos, y las lesiones del hígado.

Y para esto no hay otro remedio eficaz que disolver y eliminar el ácido úrico, lo cual se obtiene eficazmente con las pastillas del doctor Becker para los Riñones y la Vejiga.

Se venden en las principales farmacias y droguerías.

Muestra gratis de las Pastillas del Doctor Becker a quien la pida.

Dirigirse a DR. BECKER MEDICINE CO., Departamento No. 8, 59 Pearl St., New York. N. Y.

PAPEL:

En la Administración de EL IMPARCIAL se vende papel blanco a 20 céntimos libra; de periódico, a 15 céntimos.

PERSONAL

Procedente de Nicaragua, donde ha pasado una corta temporada, se encuentra ya entre nosotros nuestro amigo don Eduardo Bonilla Ibarra, a quien tenemos el gusto de saludar por este medio.

Cartas rezagadas

José Pérez S., S. R. Jeulman, Pedro Pinderreni, Bersabé Sánchez, Roberto Picado, Alberto Céspedes, Isabel Mora, Teresa Boza Campos de Sánchez, Dolores López, José Benito Ramírez, Benjamín Rojas, Racael Carvajal, Ester Herrera, Isabel Gutiérrez, Eduvigis Carneva, J. W. Mc. Gillivery, F. Hood, Margarita Breton, José Luis Molina, Madame Waigaler, Juan L. Vargas, Graciela A. de Bonilla, Rosenda de Vargas, Araceli Reyes, Félix Jiménez, Manuel Bonilla, Catalina Arturs, Ciriaca Zúñiga, J. Landort (2), Amalia Méndez, Angela Mora, Jerónima Pizarro, Emigia Pacheco, Alejandro Rojas R., Juana Gutiérrez, Mercedes Otárola, Miguel A. Torres, Ester Madrigal de Ulate, Rafael Mora Corrales, Timoteo Ruiz (2), Felipe Blanco, Lola Elizondo, Thomas Beckford (3), Selim García, Zoila Zúñiga, Rosalía Rodríguez, Emma Vargas, Juan R. Guillén, Franco Pereira, Antonio Zúñiga B., Roberto Cordero, Emilia Soto López, Rafael Muñoz R., M. Knight, Luis Porras, Atiliano Salazar, Juan Vega, María Ramírez de Vega, María Mora, Elena C. de Martínez, Freeland Jewett (2).

CORDIAL DE CEREBRINA DE ULRICI

DÁ FUERZA AL CEREBRO Y NERVIOS

Aumenta la energía vital, regenera la sangre, devuelve el sueño, alegra el ánimo, ahuyenta la pereza, restablece la función sexual evitando la Impotencia, estimula el apetito y digestión, combate la Debilidad y enflaquecimiento y vigoriza la naturaleza con su poderosa acción.

"LECTURAS ESCOGIDAS"

Revista mensual de Literatura, Ciencias, Modas, Consejos útiles. Economía doméstica, Recetas, etc. Se publica el primero de cada mes, constando cada uno de sus números de una cubierta en tres colores y de 20 a 30 páginas, varias de ellas con selectos grabados.

Consecuente con su título, que es al propio tiempo su programa, "LECTURAS ESCOGIDAS" reproduce, por medio del fotograbado, los sucesos importantes que atraen la atención general, retratos de los personajes de reconocida notoriedad.

La sección literaria, crónicas, novelas, cuestiones de Modas, de economía y de cocina, contribuyen aficazmente a hacer de esta publicación una verdadera enciclopedia del **Hogar.**

Los abonados o compradores tienen derecho, **cada mes,** a una participación **gratuita** en los sorteos de la **Lotería del Asilo Chapuí.** El suscriptor de un abono por un año (o sea ₡ 3.00), tiene derecho al envío **gratis** de un pote de **Crema para el cutis** (valor ₡ 2.00). Se remite el número de Marzo a razón de ₡ 0.25 en Sellos de Correos. Solicitamos vendedores en todas las ciudades y pueblos de alguna importancia: Dirección **VICTOR FORENVILLE,** apartado No. 925, **SAN JOSE.** En el número de Abril encontrarán las señoras infinidad de preciosos modelos para toda clase de vestidos de fácil confección en la casa.

COMPRE USTED UN NUMERO DE "LECTURAS ESCOGIDAS" Y SE CONVENCERA DE QUE ES LA MEJOR Y LA MAS ARTISTICA DE LAS REVISTAS COSTARRICENSES.

De venta: en SAN JOSE: Librerías Trejos Hermanos, Alsina, Jaime Tormo; en CARTAGO: Alejandro J. Bonilla; en PUNTARENAS: Ulpiano Fonseca; en LIMON: Gordon.

(Specimen de los grabados)

Manifesfación Nacional del 18 de Marzo de 1917

El "CLUB 27 DE ENERO" establecido en esta capital, encargado de organizar la demostración cívica de adhesión y simpatía al Gobierno Provisorio, apela a la buena voluntad de las familias capitalinas—muchas de las cuales han hecho ya ofertas—para que se sirvan manifestar al suscrito en qué forma y cantidad están dispuestas a contribuir para obsequiar un almuerzo a los manifestantes.

Todos los informes al respecto serán dados por el que suscribe, quien además, está encargado de recibir las ofertas de contribución, antes del viernes 16 de marzo.

RAFAEL M. GONZALEZ.
Jefe de Organización.

Novedades literarias. -- ¡Exito de librería!

LA ESFINGE DEL SENDERO, de Jenaro Cardona, y **LA CASA DE LOS CUERVOS,** de Hugo Wast, ambas novelas han sido premiadas en un concurso de novelas del Ateneo Nacional de Buenos Aires con un premio de pesos 5.000 y pesos 10.000, respectivamente. —El precio de la **ESFINGE DEL SENDERO** es de ₡ 3.75; por correo, ₡ 4.10. El precio de **LA CASA DE LOS CUERVOS** es de ₡ 3.00; por correo, ₡ 3.20. — Recomendamos à nuestros lectores hagan pronto sus pedidos por quedar pocos ejemplares. — De venta en la **LIBRERIA ESPAÑOLA, IMPRENTA, ENCUADERNACION, FABRICA DE SELLOS DE HULE Y RELIEVES, DE MARIA V. DE LINES.**

Este documento es propiedad de la Biblioteca Nacional "Miguel Obregón Lizano" del Sistema Nacional de Bibliotecas del Ministerio de Cultura y Juventud, Costa Rica.

Páginas literarias costarricenses

Nuestro Director Artístico desea, de cuando en cuando, hacer, en la sección literaria que está a su cargo, selecciones *inéditas* de escritores de Costa Rica. Al efecto se permite rogar, por nuestro medio, a los literatos de esta República se sirvan enviarle poesías y prosas originales que no hayan sido publicadas aún para formar con ellas páginas literarias que vayan dando, en el extranjero, una idea de lo que es la valiosa producción literaria en Costa Rica. Es una labor de patriotismo a la que deben colaborar todos los que en Costa Rica escriben; dejando de lado cuestiones de índole extraña al arte deben mandar todos ellos una o varias composiciones que tendrán acogida afectuosa en nuestra página literaria.

Esperamos, pues, que los escritores *ticos* presten atención al llamamiento que les hacemos y envíen al Director Artístico de EL IMPARCIAL las producciones propias con las que desean ver engalanadas las páginas literarias de nuestro diario.

A este respecto nos permitimos observar que nuestra excitativa va dirigida a todos los escritores del país, jóvenes y viejos, principiantes y consagrados, damas y caballeros y que en la selección que haremos no predominará otro criterio que el del arte bien sentido y mejor expresado. Para los principiantes habrá de vez en vez una página a ellos dedicada en donde podrán ver la luz sus *pininos* literarios que ahora no encuentran columnas que los acojan con afecto y benevolencia.

Esas son nuestras intenciones; a los escritores de Costa Rica corresponde ahora cooperar de manera activa en la realización de los deseos expresados que no pueden ser más sinceros ni más patriotas.

Tópicos de actualidad sobre enseñanza

Con explicable extrañeza hemos visto los trabajos que se han venido haciendo en San José por conseguir la abolición de la coeducación en Costa Rica, los cuales se dirigen principalmente contra al Escuela Normal y contra Heredia.

Nosotros, en calidad de alumnos de la Normal, fieles a cuanto significa una conquista en el campo del progreso, no podemos ser indiferentes ante semejante actitud adoptada por unos cuantos elementos sociales, talvez con la mayor buena fe, pero seguramente afectados sus criterios por intereses más o menos estrechos, por prejuicios o por un mero espíritu de destrucción. Hasta parece, y esto es doloroso, que cuestiones puramente personales, son factor importante en esa actividad.

Mal de nuestros pueblos, muy grave mal: anteponer lo mezquino a las hermosas conquistas de la civilización.

Muchos argumentos pueden oponerse a la corriente que con tan estrechas miras se ha querido iniciar en la opinión pública; pero esa corriente no será posible mientras en Costa Rica vivan espíritus ampliamente abiertos a las ideas nuevas, preciosa conquista de lahumanidad en su lucha a través de las edades.

¿Cuál es en concreto la acusación contra la coeducación? ¿Su acusador es acaso la ciencia o la moral o la religión? No. Estas son muy santas, muy grandes y serenas para no respetar algo que obedece a leyes eternas.

Es en la región de los pequeños intereses donde se origina la oposición.

Tenemos miedo a la luz de la verdad. Cerramos los ojos acobardados ante la grandeza de la vida.

Pero vayamos a otros puntos.

Dominados por intereses más o menos estrechos, quieren algunos que se destruya de una vez lo que sólo pudo edificarse en luchas contra los factores que siempre se opusieron al progreso. Y los ataques contra la coeducación van dirigidos directamente a la Escuela Normal. Quién sabe si en el fondo sea ésta el único objetivo o lo sea Heredia.

Se desea ardientemente que la Normal se traslade a San José o que se le divida en sección de niñas y sección de varones estableciendo la primera en San José. Hay quien vería con buenos ojos la supresión del plantel.

Y cualquier desapasionado se pregunta: ¿Qué afán es ese de destruir lo que tanto cuesta a la nación económica, moral e intelectualmente? ¿Qué grandes ventajas se persiguen, cuando no les importa que se pierda un edificio escolar que es timbre de honor para Costa Rica civilizada?

¿Por qué detener la obra pedagógica y social emprendida por la Normal, única obra de esa naturaleza en el país y que constituye el paso más atrevido que se ha dado al alejarse de las viejas rutinas?

Es tal vez mal de nuestros pueblos no permitir que ninguna reforma se consolide y vivir en un contínuo ensayar de sistemas y cosas que parece un devaneo de mente infantil.

La influencia de la Escuela Normal en la vida social de Heredia se ha hecho sentir y llena de justo regocijo a los buenos costarricenses y a los que aman la causa de la educación.

Por eso extraña que haya personas capaces de desear contener esa acción tan beneficiosa para el país y para una de sus más importantes secciones.

Es muy mal entendido el patriotismo que pide que se centralicen en la capital la belleza y el progreso, mientras grandes regiones e importantes centros de población viven anémicas de progreso, casi estacionarias.

Se alega que cuesta mucho a los estudiantes josefinos permanecer en Heredia, lejos de sus familias y de su lugar natal.

Cuántos alumnos josefinos hay en la Normal frente a los de las restantes provincias y hasta de otros países?

Para un alumno que no sea de San José o de Heredia, desde luego es preferible la segunda, porque en ella son menos las exigencias sociales y las tentaciones.

Hemos hecho las consideraciones anteriores para razonar nuestra protesta viril y sincera ante la sociedad y ante las autoridades por la actitud adoptada por un pequeño grupo social contra la Escuela Normal y contra la provincia de Heredia, que ningún mal hace a sus hermanas y que las ama con ardiente patriotismo.

FRANCISCO MORAN

Heredia, Marzo 7 de 1917.

DE NARANJO

Muerto de una puñalada

Naranjo, 11.—En estos momentos acaba de expirar Juan J. Cordero Chávez, vecino muy querido en esta ciudad, a consecuencia de una puñalada que le asestó en la espalda Abel Chacón Bonilla, vecino del Rosario.

El domingo pasado riñeron Juan Cordero, Jacinto y Abel Mora con Abel Chacón, por asuntos que carecen de importancia, pues Clodomiro Chacón, padre del homicida, habíale suspendido a Juan el derecho de cultivar un pequeño lote de tierra. Se encontraron ayer nuevamente y se fueron a las manos. En la reyerta Abel sacó un puñal clavándoselo en la espalda a Juan.

Ha causado mucho pesar el homicidio.

Los reos están detenidos en la cárcel a disposición del Alcalde.

CORRESPONSAL.

LA PELUQUERIA ESPAÑOLA

Se trasladó

a los bajos del anexo del **Grand Hotel Francés**, ocupados últimamente por la cantina de C. de Benedictis, frente a **La Magnolia**. Sus distinguidos clientes y favorecedores encontrarán en la nueva instalación mucha asepsia, amabilidad en el personal y arte en el trabajo.

JOSE TOMAS F.

ANA PAVLOWA

Aquí tienen ustedes a Su Graciosa Majestad Anna Pavlowa, Reina por aclamación en los vastos y cadenciosos dominios de la danza.

¿Una nota biográfica..? ¿Para qué..? Engolfado el lápiz en aquello más saliente de la vida de la bellísima rusa, cometería una indiscreción, que indiscreción lamentable es de Thais para abajo contar en público la edad de una mujer.

¿Bella? Como los celajes que en nuestro cielo deja el Astro Rey al ocultarse.

¿Qué más? Cuando se habla le reinas la palabra misma nos lo dice todo; mas hablando de su Graciosa Majestad Anneta Unica, como al lápiz se le antoja ahora, pecado gravísimo sería no decir cuál es el palacio elegido para colocar el trono. Irá al "Nacional" y hará su presentación ante el público josefino la noche del jueves 22 del mes que corre.

Viene sola? Fácil es la contestación. La acompañan cincuenta bailarinas, que son las alumnas de honor en la rítmica Corte de Anneta.

No vayan ustedes a creer que la Reina de la Danza cautiva sola. El género a que vive dedicada en cuerpo y alma la graciosa rusa exige compañía en la escena, por cuyo motivo se hace acompañar de las cincuenta damas, que grandes danzantas han de ser cuando viven en la Corte de la Reina.

¿Bailes? ? Imaginaos todos los creados y añadid óperas, dramas y comedias, porque Su Majestad hace grandes creaciones bailables de las obras que mayor renombre alcanzan en el teatro. Las partituras de los grandes maestros y las obras de los más afamados comediógrafos, conviértelas Anneta en cadencioso y leve vuelo de polícromas mariposas, sirviéndola de marco un decorado que por su magnificencia nos hace pensar en los cuentos de "Las Mil y Una Noches".

Grande es el acontecimiento que se acerca. Los josefinos llenarán la elegante platea del "Nacional" en las noches de función, rindiendo justo tributo a la que es Reina de la Danza.

SESION MUNICIPAL

(Viene de la 1a. página).

licitar del P. E. la trasmisión de la propiedad de la Plaza de la Fábrica Nacional de Licores con el objeto de hacer en ella un parque moderno que contribuya al embellecimiento de esa parte de la ciudad, y 2o. — Solicitar asímismo del Supremo Gobierno un auxilo de dinero de alguna consideracón para llevar cuanto antes a la práctica a importante mejora.

VI

Vigilante del Mercado.

Habiendo comunicado el Administrador de ese establecimiento que el vigilante Ramón Mora pidió permiso por 15 días, que le fue concedido, y no ha vuelto a tomar posesión de su cargo, la Municipalidad nombró para reponerlo en propiedad al señor José Mesén.

VII

Impuesto de cañería de los establecimientos públicos.

Dióse cuenta a la Municipalidad del extenso informe que respecto del proyecto orginal del Agente Principal de Policía y del dictamen del doctor Rucavado, ha rendido el señor Auditor Geenral del Municipio. — Sometido a discusión tal informe, el Regidor señor Alvarado dijo que este documento revela que el señor Auditor se preocupa por el bien del Municipio y debe aprobarse.

Fue definitivamente aprobada esta proposición quedando por el mismo hecho aprobado en firme también el proyecto del señor Auditor General, sobre establecimiento de medidores de agua para el servicio de ciertas fábricas, cantinas, lavaderos de ropa, hoteles, boticas, etc., etc., y se ordenó pasar todos estos documenos al Poder Ejecutivo para u aprobación y publicación en el diario oficial.

VIII

Mejoras en el Mercado.

El señor Gobernador pidió la palabra y expuso: que ya la situación fircal del Municipio es desastrosa y no permite llevar a cabo muchas obras de utilidad y de ornato es necesario emprender, las de higiene pública: que entre éstas figura el asco del Mercado de la Capital: que de acuerdo con el señor Auditor General propone la adopción de un aparato que tiene por objeto higienizar aquel establecimiento: (al decir ésto el señor Gobernador enseñó al señor Presidente y a los demás señores Munícipes el plano de dicho aparato.)

Después manifestó que como en el Mercado se desperdicia mucha agua, el señor Eduardo Ramírez había inventado, y él proponía q' se adoptara una llave automática que funciona con el peso de una persona en la plataforma. Pidió autorización para construir con ese aparato una pila, cuyo costo, según el señor Ramírez, alcanzará a unos ₡60.00, y también para hacer los basureros conforme al aparato cuyo plano habían ya examinado los señores Munícipes, pues los aparatos traídos por el Dr. Rucavado resultaron pequeños e incómodos. El señor Presidente dijo que lo que procedía era rechazar los basureros pedidos por el Dr. Rucavado y autorizar al señor Gobernador para venderlos.

El señor Auditor General apoyó esta idea, pues dichos basureros son tan pequeños que se necesitarían por lo menos 36 de ellos para el servicio del Mercado: que los consideraba aparentes para hoteles, cantinas, etc., y que era conveniente venderlos.

La Municipalidad autorizó en firme al señor Gobernador de la provincia para mandar construir, por vía de ensayo, la pila con el aparato automático Ramírez, y un basurero conforme al plano presentado, y también para vender con arreglo a la ley los basureros traídos por el Dr. Rucavado.

IX

CAÑERIA DE CURRIDABAT

El señor Gobernador expuso, además, que en la cañería de Curridabat hay unos tubos deteriorados por el tiempo y que se encuentran en malísimo estado de servicio, por lo cual es de la mayor urgencia proceder a su reposición a fin de proporcionar agua a ese distrito. Que como la respectiva Junta de Educación debe a los fondos de Curridabat una suma de dinero, piensa él, el Gobernador, gestionar el pago de esa deuda por abonos mensuales a fin de ejecutar con éstos la obra de que se trata.

La Municipalidad resolvió definitivamente autorizar al señor Gobernador para el arreglo propuesto por él con la Junta de Educación, y para hacer la composición de la ya mencionada cañería.

X

PILAS EN LA PLAZA DE GANADO

El mismo funcionario solicitó que se le facultara para construir una pila en la plaza de ganado, a fin de ejecutar como es debido la limpieza de éste.

Como el Regidor señor Alvarado insinuara también la necesidad de otra pila pequeña para lavar los cerdos, el señor Presidente recordó a la Corporación que ya se había acordado, hace algún tiempo, fabricar una pila con el objeto de asear el ganado librándolo de la garrapata. El señor Gobernador dijo entonces que averiguaría en qué términos está concebida esa resolución para proceder a la ejecución de la pila.

XI

CAÑO DE MAMPOSTERIA EN EL CANTON DEL HOSPITAL

Con referencia a una solicitud presentada en Febrero de 1911 por los vecinos del Hospital para la construcción de un caño de mampostería destinado a dar curso a aguas inmundas, perjudiciales para la salud, el señor Presidente manifestó que era tan necesaria esa obra, que los vecinos del Hospital están dispuestos a contribuir para ella con la suma de mil colones (₡ 1,000.00). Se dió lectura a los informes rendidos sobre dicha solicitud por la Ingeniería Municipal y por la Jefatura de Sanidad, después de lo cual, un vecino del Hospital pidió la palabra y dijo que los interesados tienen ya reunidos los mil colones dichos, y que conviene acordar algo en firme en la presente sesión, a fin de que los contribuyentes no se desanimen con otra demora.

La Presidencia le contestó que la Municipalidad acoge favorablemente la petición de aquellos vecinos; pero que antes es necesario llenar nuevamente el trámite de oír el parecer de la Ingeniería Municipal, cuyo Centro debe decir en su informe a cuánto ascenderá el costo de aquella obra. Así quedó acordado en firme.

A solicitud del señor Gobernador se resolvió considerar lo siguiente:

XII

CONSTRUCCION DE UNA CLOACA

En expediente creado sobre una solicitud de vecinos de la manzana encerrada entre las calles Central y la Avenidas 8 y 10, para el estudio y construcción de una cloaca en ese sitio, la Jefatura de Sanidad eleva las diligencias respectivas a esta Corporación Municipal, a fin de que resuelva en el particular lo que estime conveniente.

Después de leído el informe de la Jefatura de Sanidad, el señor Presidente hizo moción de aceptar la proposición de los mencionados vecinos, que están dispuestos a contribuir con dinero para los gastos de estudio y construcción de la cloaca, y ordenar al Ingeniero Municipal que formule el presupuesto de esa obra y dé cuenta él a esta Corporación.

Así quedó acordado en firme.

XIII

EJERCICIO DEL REMO EN EL BOSQUE DE LOS NIÑOS

A moción del Regidor señor Arias se dió lectura a una solicitud de la Sociedad Gimnástica Española para poner en el lago de dicho Bosque una lancha pequeña, con la que pueda practicarse el deporte del remo.

Sometida a discusión, el Regidor señor Alvarado dijo: que en los Estados Unidos de Norte América, este deporte produce una entrada a las Municipalidades, y que él tenía—de tiempo atrás—el proyecto de traer un barco para el lago ya indicado; pero que no hizo la proposición porque el anterior Gobernador se oponía a toda obra de progreso y él temía que fracasara su idea; pero que ahora que se respira otro aire, es conveniente traer aquel barquito, lo cual además del ejercicio saludable, de obtenerse algún provecho para las rentas municipales.

El señor Gobernador apoyó esta moción, sin perjuicio—dijo—de conceder lo pedido a la Sociedad Gimnástica Española. En igual sentido emitió su opinión el señor Arias.

Finalmente, el señor Alvarado propuso conceder a la Sociedad dicha el permiso que solicita, en la inteligencia de que cuando la Municipalidad estimen blezca su bote, quede aquella sujeta a los reglamentos y disposiciones del Municipio.

Así quedó acordado.

XIV

SUBVENCION AL AGENTE DE POLICIA DE LA URUCA

El Síndico de ese distrito, en nota de fecha 26 de Febrero último, fundándose en la exigüidad del sueldo asignado al Agente de Policía señor Valeriano Vargas, quien desempeña a satisfacción de todos ese cargo, propone que se señale una subvención mensual de ₡ 25.00, a fin de poder conservarlo en el mismo empleo.

A moción del Regidor señor Esquivel, sustentada por el señor Gobernador, se acordó en firme asignar al expresado Agente de Policía señor Valeriano Vargas, una subvención de ₡ 15.00.

XV

A las diez menos cinco minutos de la noche se levantó la sesión.

El Presidente. — *El Secretario.*

Es copia.

El Auxiliar 2o.,

B. ORTIZ C.

LEYENDO "LA GACETA"

Cartera de Gracia.

Rebájase la décima parte de la pena de presidio a que fueron condenados los reos Ramón Cheves Alvarez, Benedicto de la Cruz Meneses Membreño y Roberto Winter Mac Donan.

—Fué desechado el memorial del reo Faustino Valverde Rivera, pidiendo conmutación en confinamiento la pena de presidio que sufre.

Cartera de Policía.

Fué nombrado Agente Principal de Policía de Estrada, don Alejandro Silva.

—Fueron nombrados Agentes de Policía de Las Lomas y Santa Ana, respectivamente, los señores don Juan Brenes Villalobos y don Emilio Villalobos Rodríguez.

Cartera de Hacienda.

Nómbrase a don J. Darío Jaén Guardia de la Aduana Principal.

—Sargento de la Aduana de Puntarenas fué nombrado don Ismael Torres López.

Cartera de Fomento.

Concédense dos meses de permiso para separarse de su destino a don Manuel Carranza, auxiliar de la Sección de Caminos de la Dirección General de Obras Públicas.

—Nómbrase a don Jorge Perez, auxiliar de la Sección Técnica de la misma Dirección.

MERCADO MUNICIPAL

de Valdivia, Chile. El Sr. Adminor. Julio Silva Ruiz es uno de los muchos de Valdivia que se han curado con las

PASTILLAS DEL DR. RICHARDS

Sufría de jaqueca, debilidad, falta de apetito, sueño intranquilo, etc.

GIROS DEL GOBIERNO

La Administración del Tesoro Público no pagará los giros que no se presenten debidamente endosados por su propio dueño.

No reza esta disposición con los giros por sueldos de empleados.

San José, 7 de marzo de 1917.

Secretaría de Hacienda y Comercio.

El que Compra,

EMULSION DE SCOTT

compra el mejor alimento-medicinal que la ciencia ha producido en cincuenta años. No es posible obtener los efectos curativos del aceite del hígado del bacalao en otra forma.

(Cuide siempre de obtener Emulsión *de Scott*)

321

TEATRO VARIEDADES - Martes 13 de Marzo

HOY, grandes novedades por los ovacionados artistas

Alegría y Enhart y 3 magníficas cintas, 3

Véase el programa

TEATRO ACTUALIDADES

HOY, gran función popular - 6 actos

Luneta 0.25 - Galería 0.10

LA MODELO

Este documento es propiedad de la Biblioteca Nacional "Miguel Obregón Lizano" del Sistema Nacional de Bibliotecas del Ministerio de Cultura y Juventud, Costa Rica.

ECOS DE LA ASAMBLEA DE PROFESORES

II

ANTECEDENTES

Dice el señor Gagini:

"Sabía yo de antemano que la Asamblea de Profesores celebrada en Heredia, en la última semana de enero, iba a ser como todas las de su clase en Centro América: mucha retórica, derroche de erudición barata y ningún resultado práctico. Por eso me abstuve de asistir a las primeras sesiones, etc."

Sin embargo, la exquisita cortesía del señor Gagini lo indujo a ocultar ante la Asamblea esos motivos de su ausencia en las primeras labores de ella. En el pliego de proposiciones que allí presentó, afirma que hubo de estar ausente, "por causas ajenas a su voluntad."

También ocultó don Carlos, muy cortesmente, su anticipado conocimiento de los resultados de la Asamblea. A punto de manifestar el deseo,—según consta en una de las actas de sesión—de que se celebren, ojalá con frecuencia asambleas del profesorado. Deseo que muestra cierta curiosa afición a la retórica y a la erudición barata. Explicable la primera, acaso por el propósito del Maestro de juzgar su propia obra: enseñó retórica por muchos años y quiere saber cómo la aplican sus numerosos discípulos del profesorado.

A propósito de erudición, conviene advertir, por cierto, que en la Asamblea casi sólo se mostró,—admirable en verdad,—la del distinguido profesor don Federico Solórzano. De barata nadie se atrevería a tacharla.

Pero no cabe darle mayor importancia a las afirmaciones que hemos señalado. La ausencia de don Carlos basta a probar su ignorancia acerca de los trabajos de la Asamblea. Sólo a dos sesiones asistió y no ha tenido en sus manos el libro que consigna las actas. Puede saber de oídas algo de lo mucho que se hizo. Tal vez ignora aun la suerte de sus mismas proposiciones. Eran cinco, y no hubo una sola que obtuviera la aprobación del profesorado. Unas fueron modificadas; otras, retrazadas de plano. A las pobres les faltó hasta el apoyo de su autor, quien abandonó la defensa desde el fracaso de la primera.

OMAR DENGO

CASOS Y COSAS

SANEAMIENTO LOCAL

Se ha estado impartiendo órdenes enérgicas a fin de evitar que en algunos solares cercanos a la capital se arrojen basuras, pues eso va desde luego contra la salubridad pública.

CARNES EN MAL ESTADO

Se han estado recibiendo quejas de algunos depósitos de carnes, que se encuentran en mal estado, y por consiguiente despiden malos olores que se hacen insoportables al vecindario. Los que tuvieren tales depósitos de carnes descompuestas serán castigados conforme al reglamento.

REORGANIZACION DE UNA OFICINA

Se dice por esas calles que nuevamente se trata de reorganizar la oficina de inquilinato, que en días pasados se disolvió sin saber por qué motivos.

Muchos propietarios de casas se han puesto de acuerdo para proceder a dicha reorganización.

QUEJAS DE UNA COMPAÑIA

La Compañía de Luz de los señores Felipe J. Alvarado y Co., ha estado presentando quejas relativas a los daños que le ocasionan en algunos focos del alumbrado.

NUEVO CREDITO

Se dice que el Municipio capitalino, para atender a ciertos gastos de su dependencia, ha solicitado de un Banco un crédito que asciende a la suma de veinte mil colones.

Eso indica que el Municipio no se encuentra muy bien de fondos.

El señor Ministro de Fomento visita la Boca de la Barranca

Habíamos anunciado en días pasados que el señor Secretario de Fomento estaba poniendo especial atención en lo que se refiere a la construcción del puente de la Boca de la Barranca, que tanto ha dado qué hacer a los ingenieros quienes hicieron un estudio completo, quedando resuelto que se debía proceder a la reconstrucción del puente.

Siempre en su empeño de fijar su atención sobre esos problemas, el señor Secretario de Fomento salió en días pasados para esos lugares, a fin de inspeccionar personalmente los trabajos de reconstrucción, así como el de dictar algunas medidas que se hacen necesarias en los mismos.

La idea del señor Secretario es que esos trabajos, una vez llegada la estación de invierno, no sean obstáculo al tráfico de pasajeros y carga, que va de esta capital a Puntarenas y viceversa.

Magnífica es la idea del señor Secretario de Fomento al fijar su atención, pues claro está que una vez entrada la estación lluviosa y encontrándose aún muy tardíos esos trabajos sería motivo de grandes dificultades al tráfico, que no dejaría de ser perdidoso para la Empresa, así como también para las personas que tengan negocios allí.

Adiós, Sor Marta

He aquí una de tantas abnegadas hermanas de la caridad que abandona nuestro país, quizá para toda la vida.

Sor Marta sale de nuestro hospital, donde con la abnegación sublime de una hermana de caridad, alentó el espíritu de tanto paciente, que exhalaba el grito del dolor, que era luego dulcificado por aquella bondad suprema de esa hermana tan querida.

Cuántas veces la veíamos caminar por los largos comedores para dirigirse presurosa a sus salones, el Calneck y el Echeverría, donde regaba, como en melodioso raudal de caridad, el consuelo bienhechor que daba nueva vida a los enfermos.

Y ellos, todos esos seres del dolor corporal que yacían sobre las hileras blancas de camillas iguales, la contemplaban en una expresión de gratitud y cariño porque sabían que encontraban en ella a la mujer abnegada que había renunciado del mundo para consagrarse al mundo del dolor y de la angustia, que se oculta siempre en los largos salones del hospital.

Sor Marta, se va. La hermana recordada de todos se embarcará para Panamá. Allá también regará el dulce consuelo de la santa misión que le ha sido encomendada en esta vida.

Sor Marta se ausenta, pero dejará entre sus demás hermanas el recuerdo imborrable y entre sus pacientes la nostalgia de su ausencia.

Y a mí, me deja otro recuerdo de su abnegación a la caridad, pero ya que marchará, le diré con pena: ¡Adiós, Sor Marta!

PERIQUIN.

La estación radiográfica

En días pasados habíamos anunciado que se estaba instalando una nueva estación radiográfica frente a la Aduana Principal. Esa estación ha estado empleando mucho material de la estación inalámbrica que se encuentra en el Colegio de Señoritas.

Será Jefe don Antonio Coronado.

Mañana comenzarán las fiestas en Puntarenas

Ya mañana estarán de manteles largos los porteños con motivo del primer día de fiestas cívicas.

Concurrirá gente de casi todos los pueblos del Guanacaste.

La Comisión de Fiestas está integrada por los señores Francisco León Segura, Julio Carmiol, Emilio Alpízar, Leonidas Poveda, Francisco L. Enríquez, Martín Calderón y Florentino León.

A los vencedores en las carreras de caballos, en la de Esparta a Puntarenas, en las regatas y a los dueños de las dos embarcaciones mejor iluminadas que tomaren parte en el concurso de Noches Venecianas, se les adjudicarán premios en metálico.

Será Juez de partida, en Esparta, para los corredores, el Jefe Político.

JUECES DE LOS CONCURSOS:

Para Carreras de caballos, Lic. don Luis Fernández Rodríguez y don Alcibíades Rivera.

Para noches venecianas, don Juan Rafael Guier don Magdaleno Bustillos y don Rafael Barrantes.

Para las regatas, don Manuel Burgos hijo y don Francisco Luis Enríquez.

Para la carrera Esparta-Puntarenas, don Enrique McAdam.

Carreras de Gatos en la playa, don Marcos A. Molina y don Augusto J. Grillo.

Todos los establecimientos públicos que organicen tocatas o bailes en sus dependencias tendrán que pagar un impuesto de cinco colones.

El Municipio, en sesión extraordinaria, acordó invitar al señor Presidente y a su Gabinete.

Tomarán parte en la carrera Esparta-Puntarenas Ramón Esquivel, Zacarías Mercado, Pedro Alvarez y otros jóvenes amantes de este deporte.

La marimba guatemalteca irá al puerto.

Se están llevando a cabo los preparativos del baile que organiza el Centro Social en honor de los señores del Ejecutivo. Para dicho baile habrá una orquesta compuesta solamente de profesores.

Se adornarán las embarcaciones para ponerlas a la orden de los ilustres visitantes.

Todos los frentes de las casas estarán adornados con faroles, palmas y banderas.

Se ha recolectado la suma de mil ciento veintitrés colones.

RAPIDAS

PARA LA MANIFESTACION

Los empleados de la Administración Central de Correos entregaron al señor Tesorero del Comité organizador de la manifestación cívica en pro del Gobierno provisional la suma de 40.75 colones como contribución aportada por dichos empleados.

EL VAPOR "BUENOS AIRES" SUFRE AVERIAS.

Según nos manifiestan pasajeros llegados directamente de la Habana, por el último vapor, el trasatlántico español que debía llegar a Cuba el 1o. del corriente mes sufrió un retardo de ocho días en San Juan de Puerto Rico, motivado por serias averías que tuvo que reparar en el citado puerto.

Por consiguiente, los pasajeros y correspondencia que trae ese vapor llegarán a Colón el viernes o el sábado de esta semana.

EN EL LICEO DE COSTA RICA

Ayer se comenzó el curso de este importante centro educativo, el primero del país por su antigüedad.

Continuará al frente de este colegio el ameritado profesor don Juan Dávila, uno de los intelectuales más consagrados en nuestro país y quien hizo sus estudios pedagógicos en Santiago de Chile.

El movimiento de alumnos en este colegio es grande: la matrícula ya excede de 300 alumnos. Basta decir que ha habido necesidad de formar cuatro secciones del I grado y posiblemente dos del II.

La secretaría está a cargo del señor don Eduardo Zamora Ulloa, quien atiende con gran amabilidad a los visitantes y a los alumnos.

Oportunamente, y una vez que se regularicen las labores, visitaremos con detenimiento el Liceo para informar al público de su marcha.

MATRIMONIO

A nuestra mesa de redacción y en fina y elegante impresión ha llegado la siguiente tarjeta en que se nos participa e invita al matrimonio del señor don José Araya Segura con la señorita Caridad Muñoz S.

Agradecemos altamente la atención y con anticipación hacemos votos por la ventura de la joven pareja que pronto unirá sus destinos en la tierra.

Dice así la tarjeta:

"José Z. Muñoz y Ester de Muñoz tienen el gusto de participar e invitar a usted al próximo matrimonio de su hermana Caridad con el señor don José Araya Segura, que se verificará el 18 del presente a las 8 p. m. en su casa de habitación, situada 100 varas al Sur del Liceo de Costa Rica".

"José Araya Segura tiene el honor de participar e invitar a usted a su próxmo matrimonio con la señorita Caridad Muñoz S., que se verificará el 18 del presente a las 8 p. m. en casa de don José Z. Muñoz, situada 100 varas al Sur del Liceo de Costa Rica."

ACCIDENTE CON UN AUTO-CAMION

El lunes de la semana anterior un auto-camión hacía viaje a la villa de La Unión, donde iba a dejar un cargamento de ceniza.

En el asiento iba, a más del chofer, el peón Indalecio Muñoz con su hijo Antonio.

Pasado el caserío de Fuentes se quiso que el camión tomara impulso, para lo cual el inexperto conductor lo hizo retroceder en la pendiente, con tan mala suerte que el carro al correr se volcó, dejando sepultado bajo 10 metros cúbicos de ceniza al pequeño niño, que salió con una fractura en una pierna. Con gran trabajo se sacó al pequeño que tuvo que ser conducido al Hospital, donde se cura.

El carro sufrió mucho, especialmente en los resortes y hubo de dejar la carga abandonada.

No vemos la razón por la cual se permita viajar con los niños en estos carros que si no son de la muerte, la producen.

NUEVA ASISTENTE SANITARIA

La distinguida señorita María Luisa Garnier ha sido nombrada Asistente Sanitaria en las Escuelas que dirigen las señoritas Mercedes Rodríguez y Anita Cantillano y los señores Patrocinio Arrieta y Julio Alvarado. La citada señorita presentó examen a principio del año pasado con éxito magnífico pero, debido a su corta edad, no fué nombrada en ninguna de las escuelas de la capital; sin embargo ella no desmayó en sus estudios y durante todo el año pasado fué una eficaz ayudante del Departamento de Ankilostomiasis, dedicándose a acompañar en todas las visitas que hacía a la asistente en propiedad señorita Estela González. La Secretaría de Instrucción Pública, al hacer el nombramiento a que venimos refiriéndonos, no ha hecho otra cosa que premiar el esfuerzo desinteresado de una señorita estudiosa a quien felicitamos por la distinción de que ha sido objeto.

FALLECIMIENTO

En tarjeta que recibimos de Nueva York nos comunican los señores Madero Bros el fallecimiento de don Elías de los Ríos, ocurrido en aquella ciudad el 16 de febrero próximo pasado.

El finado era empleado de la importante casa que nos participa la defunción.

A su familia enviamos nuestro pésame.

ESO DEBE EVITARSE

En la retreta que dió nuestra banda anoche en el Parque de Morazán, tuvimos ocasión de observar que algunos gamines se divertían colocando petardos en el mosaico del parque; estos petardos estallaban al ser majados por las señoritas, las que se llevaban el susto correspondiente. Es ésta una fea costumbre que la policía debe evitar pues algunas señoras y señoritas se vieron en la necesidad de ausentarse del parque.

MIGUEL ANGEL FOURNIER ARGUEDAS

Prestigiado mecánico electricista en el consultorio del reputado médico don Rodolfo Espinoza.

Al señor Fournier debo,—dice el doctor,—el éxito de mis máquinas eléctricas traídas últimamente de Europa pues como mecánico y electricista perito en la materia, ha sabido dicho señor darles la debida colocación para su espléndido funcionamiento.

Tal declaración hecha por el doctor Espinoza, nos da la satisfacción de presentar a nuestro buen amigo Fournier nuestros más cumplidos parabienes.

TEATRO TREBOL

MARTES 12 de Marzo - BENEFICIO de los aplaudidos artistas

LES MIGNONS

Sensacional estreno! . Gran éxito!

EL TENORIO EN SOLFA

Soberbia parodia - Poutpourrí sublime con más de 125 números de óperas y zarzuelas, en un acto y dos cuadros

Creación de los eminetes **LES MIGNONS**

Pronto: ASSUNTA SPIÑA por Francesca BERTINI

NO CONFUNDIRSE

En una nota que publicamos en nuestro número del domingo, se había de un José María Chinchilla que vendió unos cubiertos robados. Debemos aclarar que no es el señor José María Chinchilla Muñoz maestro de obras ni su hijo don José María Chinchilla Bonilla. Conste así.

ENEFRMA

Se encuentra enferma la estimable señora doña María Luisa, esposa de nuestro amigo el conocido obrero don Joaquín Chaves.

Hacemos votos por su restablecimiento.

Choque entre un carro de trabajo y un tren

El domingo a eso de las cinco de la mañana ocurrió un choque entre un carro de trabajo y un tren de carga.

Ocurrió entre las estaciones de Orotina y Salitral. Según parece el carro de trabajo, capitaneado por el capataz Blanco, iba a mucha velocidad y por falta de previsión ocurrió el choque.

Hubo algunos golpeados, entre los cuales recibió heridas el obrero Salvador Rodríguez.

Dicen que el carro no llevaba, como se exige, la bandera blanca.

Rodríguez fué trasladado a la capital, e internado en el Hospital.

En el litoral del Atlántico un fuerte temporal causa destrozos

El tráfico con puerto Limón está interrumpido. No se tiene absolutamente ninguna noticia más allá de Juan Viñas.

La Compañía no recibe carga

La Compañía no recibe carga y los que muestran empeño en despacharla lo hacen por su cuenta y riesgo pues la Compañía no garantiza que la carga se pierda o que sufra demoras. Los pasajes en la ventanilla de la estación son vendidos sólamente hasta Juan Viñas.

Los trenes corren

El tren de pasajeros que sale de San José llega hasta Juan Viñas en donde para una hora y luego regresa. Según se nos ha informado, en las oficinas centrales el tren que sale de Limón corre solamente hasta Siquirres, pero advertimos que no son informes concisos, pues con motivo de la interrupción del teléfono y telégrafo, no se han podido tener informes ciertos.

No obstante

Y por pasajeros que han podido hacer el trasbordo, venciendo un sinnúmero de obstáculos y pasar miles penalidades hemos podido obtener algunos datos.

Hay mucho lavado

Los pasajeros dicen que cerca de Las Lomas hay un lavado que tendrá próximamente 150 pies, y que en ese punto la línea ha sido enteramente barrida.

Un puente hundido

Se hundió el puente llamado el *Ichis*. No es puente de importancia pero ha sido tan el temporal, que las aguas del río han crecido tanto que han arrastrado el puente y producido el fuerte lavado, interrumpiendo el tráfico.

Pequeños sucesos

Corría más que un gamo Espíritu Madrigal y tras él, pugnando por darle alcance iba Antonio Serra. Un azul se encargó de parar aquellos sportman y cuál no sería su sorpresa al oír de boca de Serra que aquel le había hurtado un cincel. Espíritu declara que lo llevaba en la bolsa por casualidad.

—Un azul que dormitaba en el cajón de una puerta fué bruscamente despertado por el golpe que producía un martillo al dar contra el llavín de una puerta. Acercóse el policía sigilosamente, y encontró que Gerardo Bonilla Cuadra intentaba romper el llavín con fines "nada muy santos". Fué llevado a la Prefectura, en donde será juzgado.

TEATRO NACIONAL

EMPRESA A. BRACALE

Próxima temporada por la gran Compañía de Bailes Rusos y de la eminente e incomparable

ANA PAVLOWA

En la que figura el Primer Bailarín del Teatro Imperial de Petrogrado

ALEXANDER VOLININE

y el notable maestro de los Teatros Imperiales de Petrogrado y Moscou y Opera de París

IVAN CLUSTINE

Además 30 primeras bailarinas y 20 primeros bailarines. Decoraciones, Vestuarios, Atrezos y Electricidad los mismos usados en los teatros **Metropolitan** e **Hipodromo**, de New York. 30 profesores de orquesta con arpa.

Maestro Director y Concertador: **A. SMALLENS**

Desde hoy queda abierto el Abono a las 8 únicas funciones en la Sastrería y Camisería "New England", Avenida Central, al lado de "La Geisha".

PRECIOS DE LAS LOCALIDADES POR LAS 8 FUNCIONES

Palcos de 8 asientos	₡	500.00
" " 6 "	"	375.00
" " 4 " secretos	"	300.00
Butacas	"	50.00
Lunetas	"	45.00
Palco de Galería 1a. fila	"	24.00
" " " 2a. "	"	16.00

PRECIOS DE LAS LOCALIDADES POR FUNCION

Palcos de 8 asientos	₡	75.00
" " 6 "	"	60.00
" " 4 " secretos	"	40.00
Butacas	"	8.00
Lunetas	"	7.00
Palco de Galería 1a. fila	"	3.50
" " " 2a. "	"	2.50
Galería General	"	1.00

Este documento es propiedad de la Biblioteca Nacional "Miguel Obregón Lizano" del Sistema Nacional de Bibliotecas del Ministerio de Cultura y Juventud, Costa Rica.

Administración General de Licores

AVISO

Se pone en conocimiento de los interesados que de esta fecha en adelante y hasta nuevo aviso seguirá comprándose dulce en marquetas a los particulares a razón de ₡ 8.69 por cada 100 kilogramos.

Este dulce ha de ser blanco, de buena calidad y debe presentarse en marquetas que pesen de 25 a 30 kilogramos cada una. El valor de las entregas se pagará al contado en esta oficina.

San José, 1o. de marzo de 1917.

M. G. ESCALANTE.
Admor. General.

Material de guerra

Debido a la abundancia de municiones, Alemania ha podido hacer frente durante tanto tiempo a la lucha actual, y la tienda "LA ELEGANCIA", de Jorge Castro G., podrá también atender los gustos más exigentes parque acaba de recibir un inmenso surtido de camisas, cuellos y corbatas de lo más elegante y moderno.

Anúnciese en EL IMPARCIAL

NEW YORK & CUBA MAIL STEAMSHIP COMPANY
(WARD LINE)

Sujeta a modificación sin previo aviso.

El único servicio de vapores, carga y pasajeros, entre NEW YORK, SALINA CRUZ, PUNTARENAS y puertos intermedios en la costa del Pacífico, vía Canal de Panamá.

SIN TRASBORDAR

Próximo vapor al Sur y Nueva York: s/s MANZANILLO

Tocará en Puntarenas el 20 de marzo; aceptará carga para Nueva York y Europa, vía Nueva York.

Cuota especial sobre café para Europa, vía Nueva York, por el vapor MANZANILLO, sujeta a previo arreglo con nuestros agentes:

Próximo vapor al Norte, 11 de marzo: S. S. VAN HOGENDORF, de 6000 toneladas.

aceptará carga para Europa, vía de Tehuantepec.

CAFE. — Según tarifa de la Conferencia, a los Puertos Terminales.

HAVRE y ST. NAZAIRE, por vía de la Cie. Generale Trasatlantique.

BARCELONA y CADIZ, por vía de la Cía. Transatlántica de Barcelona.

ROTTERDAM y AMSTERDAM, por la vía de la Holland American Line.

FACILIDADES ESPECIALES dadas por el Ferrocarril Nacional de Tehuantepec para el almacenaje de Café en el Istmo de Tehuantepec, mientras que esté esperando conexión de vapores.

No olvidarse que esta Línea es la más eficaz y segura y que la WARD LINE por medio de su Departamento Especial en Nueva York, puede obtener espacio con mayor facilidad, así como cuotas MAS LIBERALES.

Recomendamos a los IMPORTADORES que den orden a sus remitentes en Nueva York para que embarquen por la WARD LINE, porque así demoran mucho menos y no sufren sus mercancías.

FELIPE J. ALVARADO CO.

Agentes para la República de Costa Rica, San José, Costa Rica

Relojería y Joyería de Cayetano López G.

AVISO IMPORTANTE

Relojes "Waltham"

Tengo el gusto de participar a mi clientela y al público en general, que la fábrica de los famosos relojes WALTHAM me ha concedido el derecho exclusivo para venderlos en toda la república, y que tendré siempre en mi joyería un surtido completo de los diferentes relojes que fabrican, en estilos enteramente nuevos y artísticos.

Teniendo una larga experiencia en el manejo y composición de estos relojes, y conociendo sus inmejorables condiciones, puedo recomendarlos a mi clientela como superiores a cualquiera otra fabricación.

Tópicos de la Guerra Europea

Influencias de los beligerantes en América.

De un mes a esta parte, parece que toda la atención de los que siguen con interés el desarrollo de la guerra europea, está puesto en los chispazos que de ella llegan el Continente Americano.

En Estados Unidos, la opinión se encuentra dividida: los sesudos, y con ellos el Presidente Wilson, se muestran y se mantienen partidarios de la paz, porque la creen más favorable a los intereses de la nación, mientras que los impresionistas y el pueblo, capitaneados por parte de la prensa, desean la guerra a todo trance; guerra en la cual los Estados Unidos nada van a ganar, y algo se exponen a perder bajo el punto de vista económico.

Si de un momento a otro estallara el conflicto armado, el fabuloso comercio de pertrechos y abastos que con los Aliados de la Entente está haciendo la Gran República Norteamericana, si bien actualmente un poco restringido por la nueva faz de la campaña submarina iniciada hace dos meses por Alemania, quedaría del todo paralizado por dos motivos

Porque no habría restricción alguna contra toda clase de buques norteamericanos y porque el Gobierno prohibiría en absoluto toda exportación de material de guerra y de abastos, en previsión de las contingencias que pudiesen sobrevenir.

Las ventajas que podría alcanzar de la ruptura de hostilidades y consiguiente declaratoria de guerra contra Alemania, guerra que por razón de la distancia y de las condiciones de los contendientes sería sólo de nombre, no compensaría a los Estados Unidos, en ninguna forma, las pérdidas económicas que le acarrearía la interrupción de su comercio bélico.

Es de presumir que tanto por parte de los Aliados de la Entente, como por la de los imperios centrales, se ejerce grandes influencias en los Estados Unidos; belicosas las de la Entente, pacíficas las de Alemania, que a pesar de ellas y en previsión de una impresión yankee, prepara su influencia en México, encaminada a provocar un conflicto por tierra, mientras los submarinos que operan en el Atlántico cuidarían de inutilizar la acción naval.

Sin embargo, apesar de todos estos sistemas y acciones preliminares, creo que en Estados Unidos predominará el buen sentido en pro de la paz, y que la influencia alemana en México tiende más a balancear los ímpetus belicosos de parte del pueblo norteamericano, que a provocar una ruptura inmediata de hostilidades.

Comentarios.

Por el silencio del cable, con respecto a noticias de fuente europea, se comprende fácilmente que la censura extrema sus medidas; y es de presumir que se oculta la verdad de los efectos del recrudcimiento de la campaña submarina, que deben ser forzosamente superiores de lo que se publica, cuando algunas líneas de vapores que hacían el tráfico del Atlántico han suspendido temporalmente sus viajes acarreando graves perjuicios a todas las naciones de América.

En Inglaterra se acentúa por momentos la escasez de materias alimenticias: según el cable, se compran las papas a penique cada una y el Gobierno se ve obligado a racionar los hoteles y cafés repartiendo los "menús" en los que aconseja al público lo que ha de comer.

Comprueba la gran crisis alimenticia el reciente licenciamiento de soldados, retirados de la guerra para dedicarlos a la agricultura.

Es indudable que en el teatro occidental de la guerra se preparan grandes acontecimientos, para dentro de breve plazo. Fundadamente esta afirmación, el acumulamiento de grandes contingentes alemanes en Bélgica y la retirada de las líneas alemanas en parte del frente francés, que podría muy bien obedecer a planes estratégicos, pues no se explica de otro modo el abandono de terrenos invadidos, sin mediar acción de guerra.

Me llamó la atención hace algunos días ver publicada una lista de intelectuales españoles aliadófilos a marcha martillo, entre los que figura el nombre de don Leopoldo Alas (Clarín).

Debo advertir que el distinguido catedrático de Literatura y Estética de la Universidad de Oviedo hace algunos años que murió, por lo que me ha extrañado mucho que su ilustre nombre, literariamente hablando, figure en la mencionada lista.

¿Será equivocación de pluma, o uno de tantos errores de caja, que no son otra cosa que errores de cajón?

MIRTIFLOR

PARA CURAR UN RESFRIADO EN UN DIA

Pida el mundo toma el LAXATIVO BROMO QUININA (*Pastillas*) Los boticarios devolverán el dinero si deja de curar. La firma de E. W. GROVE se halla en cada caja. Hecho por la PARIS MEDICINE CO., St. Louis, E. U. de A.

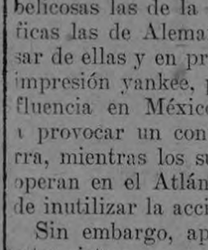

Para Los Pies Adoloridos.

PARA los pies lastimados, adoloridos y cansados, y para reducir la inflamación que ocasiona comezón, ardor e hinchazón en los pies, se debe aplicar el linimento Minard según se dice en las direcciones. Cualquier químico, tienda general o botica puede suplirle a Ud. una botella de este linimento maravilloso, de consistencia de la crema y delicioso. Calma y refresca, no mancha y es absolutamente eficiente por razón de sus propiedades curativas y antisépticas. Produce alivio inmediato y libra los pies del dolor que los aqueja.

Sin importar las veces que haya Ud. tratado de conseguir alivio sin lograrlo, procure Ud. conseguir el linimento Minard, porque no existe ningún otro remedio que pueda substituirlo.

Minard's Liniment Mfg. Co.
Framingham, Mass., E. U. A.

LINIMENTO MINARD
DETIENE EL DOLOR

Visita que agradecemos

Ayer en la mañana recibimos en nuestras oficinas al distinguido escritor Donaldo Velasco, quien tuvo la bondad de poner en nuestras manos sendos ejemplares de sus dos producciones últimas: "Elida", libro de bellas poesías que ha merecido el honor de una segunda edición, y don "Gervasio de la Peladilla y Trabayago", leyenda perulera en la que se cuentan de manera interesante las aventuras de un caballero de la Orden de Calatrava y del hábito de Santiago.

Damos las gracias al señor Velasco por su valioso obsequio y le ofrecemos, cuando el tiempo nos lo permita, dedicarle un estudio crítico a cada una de las dos obras que tuvo a bien dejar en nuestra mesa de redacción.

Se incendia una casa mientras la familia dormía tranquilamente

Este suceso ocurrió en la población de Sipurio, en la costa atlántica, jurisdicción de Sixaola.

Allí tiene su vivienda una familia de color conocida por la familia "Mirlock", que se dedica a trabajos de plantación de verduras.

La casa en que habitaban era de madera, como todas las de ese litoral, y se encontraba emplazada en el alto de un potrero.

La noche del miércoles de la semana pasada los negritos se acostaron como de costumbre a las diez de la noche.

Dos horas después fueron despertados por gruesas columnas de humo.

El jefe de la casa se levantó, pero cuál no sería su asombro al ver que su casa comenzaba a arder, y que las llamas invadían el cuarto donde se encontraban durmiendo.

Llamó a su esposa e hijos, todos pequeños, para que saliesen de allí, pues de lo contrario perecerían achicharrados.

En la confusión la madre se olvidó del hijo menor, que apenas contaría unos dos años, y que había quedado en una cama al lado de la de sus padres. Cuando los negros se acordaron de que en el interior había quedado uno de los hijos, fué tal el dolor que no pensando en los peligros que corría se lanzó al interior el negro Mirlock.

Momentos después llegaban algunos amigos a prestarles auxilio, y todos esperaban el desenlace fatal, pero por suerte unos segundos después aparecía el negrito conduciendo a su hijo en brazos.

Mirlock sufrió algunas quemaduras. Diez minutos después la casa estaba en escombros.

Se cree, y es lo más probable, que el fuego tuvo origen en la cocina, donde habían quedado algunos palos ardiendo.

Convocatoria

Ha sido convocada la Junta Directiva del Colegio de Abogados para una reunión que tendrá lugar en la próxima semana.

El objeto es nombrar el segundo Vocal de la Directiva que regirá el presente año lectivo.

La peste Blanca

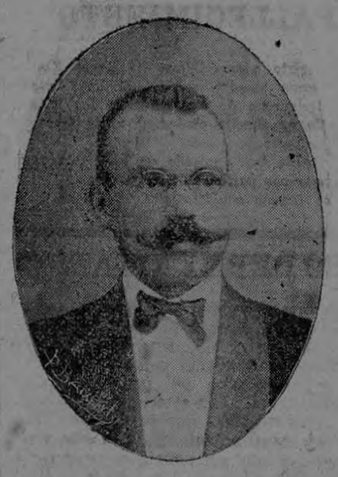

ADELACCEL
INSTITUTO
-- DEL --
Doctor Casasa

Especialista en el tratamiento de las enfermedades de los PULMONES, TUBERCULOSIS, TISIS, ASMA, CLOROSIS, y en general de las llamadas internas, del hígado, estómago, paludismo, etc., etc.

Licenciado en Medicina y Cirugía por la Facultad de Barcelona.—Ex-interno de los Hospitales de la Santa Cruz y San Lázaro, y Manicomios de Pi Molist y San Baudilio de Llobregat, de Barcelona.—Ex-médico de los Cuerpos Militares de las Escuadras y Carabineros.—Ex-médico titular de las Villas de Breda, Santa Cistina de Aro, Caldas de Estrach y Arenys.—Agregado al Cuerpo de Baños, Ex-médico Higienista de Barcelona.—Director Jefe de las Clínicas Instituto Xarrié y Cecrous, Socio de número del Real Colegio de Médicos, y Corresponsal de Instituto Médico Farmacéutico de Barcelona y Balear.

RECIBIDO Y COLEGIADO EN 1912 POR LA FACULTAD DE COSTA RICA

CONSULTA: DE 12 M. A 4 P. M.

ADELACCEL, medicamento especial de seguro resultado para las enfermedades pulmonares, asma, etc.

Dirección: Calle Estación Atlántico, junto a la Botica Central.

AMETRALLADORAS FATJO

¡Grande novedad! Divierte a grandes y niños
Pida en todos los establecimientos a 2 x 5
Al por mayor en "El Comercio"
RAMON L. ROLDAN, único agente
Teléfono 761

Anúnciese en EL IMPARCIAL

HARINA - HARINA

Marca "El Molino"

SE RECOMIENDA A LAS FAMILIAS COMO UNA DE LAS MEJORES CLASES QUE HAN LLEGADO AL PAIS.

De venta solamente en "LA INDIA"

TOMAS FERNANDEZ & HNO.

"Preparados Filoderma"

Los vientos y el sol ardiente del verano queman y manchan la piel. Las damas que deseen conservar el cutis limpio y terso, deben usar NIEVE, POMADA, POLVOS y JABON "FILODERMA", higiénicos, medicinales y deliciosamente perfumados.

HERMANN & ZELEDON
"Botica Francesa"

A. FREESE & Co

(Los Angeles, Cal.)
IMPORTADORES Y EXPORTADORES
Compran café y solicitan consignaciones del grano. ADELANTOS LIBERALES
Representante: Víctor Fabian

VENDO

Alambre para instalaciones eléctricas, de segunda mano, en buen estado.

Máquinas para montar un Taller de Ebanistería, con dos motores: uno de 5 HP. y otro de 2 HP. Todo lo más moderno.

Muebles elegantes para dormitorios: camas, roperos, tocadores, etc., etc. Visítenme y se convencerán. Todo barato y bueno.

INFORMES EN LA EBANISTERIA Y FABRICA DE MARCOS DE JOSE URGELLES.
Contiguo a la Ferretería Rodríguez.

DEPOSITO DE MADERAS

El único que tiene maderas secas en el país.
El único que garantiza cortar maderas en buen tiempo.
El único que tiene maderas de la zona de Tarrazú.
A los dueños de tablados: tengo un baratillo de cadenillos de todo largo que vendo a 25 céntimos la vara; tengo 400 gigantones de segunda que vendo a ₡ 1.00 y ₡ 1.25 cada uno.

Compro cobre, bronce, plomo y hierro fundido.
Mi fábrica de niquelar atiende todo trabajo en mi depósito de maderas.

¡OJO! Mi fábrica de chocolate, la primera, desde esta fecha en adelante venderá cacao especial a ₡ 60.00 el quintal, y el corriente a ₡ 45.000 quintal: tomando de un quintal para arriba se hace el dos por ciento de descuento pago al contado.

Teléfono 542. J. RODRIGUEZ M. — Apartado 256.

¿POR 15 COLONES?

SI, POR COLONES 15.00

TIENEN LOS POBRES ATAUD Y SERVICIO DE COCHE FUNEBRE EN LA FUNERARIA DE

CAMPOS HNOS.

LA MUNICIPALIDAD DE ALAJUELITA

Compra material de segunda mano para cañería.

ARTURO SOLANO H.

BRADE

JARDINERIA
TELEFONO NUMERO 637

Este documento es propiedad de la Biblioteca Nacional "Miguel Obregón Lizano" del Sistema Nacional de Bibliotecas del Ministerio de Cultura y Juventud, Costa Rica.

Hace un placer de la digestión si se toma después de las comidas

Cerveza TRAUBE

LA BEBIDA IDEAL

Da vigor a los viejos, fuerza a los jóvenes y belleza á las mujeres

Rápidas de Puntarenas

OVACION.—El entusiasmo que existe en este puerto y en los vecinos por la gran ovación peliquista que se llevará a cabo el 18 de los corrientes en esa capital, es grande; tanto los jefes de propaganda como las autoridades y los principales vecinos de aquí se mueven con empeño y entusiasmo porque ella resulte lo más concurrido y hermosa que se puede. Se cree que asistirán de la provincia unos mil quinientos hombres. El Centro de Amigos, Centro de Artesanos, Centro de Propaganda y Comandancia de Plaza, preparan valiosos y elegantes estandartes para la manifestación.

FIESTAS.—Todo está listo ya para las próximas fiestas cívicas. La Comisión ha trabajado con ahinco y sin descanso por ver coronados sus deseos y creo lo conseguirá, pues no obstante contar con tan pocos recursos para llevarlos a cabo, en ellas habrá todo lo que se puede pedir en fiestas. La labor de dicha comisión ha sido ardua y en extremo laboriosa, por lo que la felicitamos muy sinceramente y le auguramos ahora un gran éxito.

ENFERMO.—Bastante delicado de salud estuvo en estos días el respetable anciano don Francisco Rohrmoser. Hacemos fervientes votos porque recobre muy pronto su salud perdida.

TEATRO.—El juéves fue el beneficio de la simpática actriz María Luisa Donis; subieron a la escena las chistosas y chispeantes obritas "Agua Milagrosa", "Los Monigotes", "Perro 3", "30 izquierda" y un número de variedades. Por demás está decir que tanto la beneficiada, como los señores Rojas y Figueroa estuvieron como siempre a la altura y demostraron una vez más sus elocuentes dotes artísticas. La señora Donis y el señor Rojas, en "Agua Milagrosa", nos hicieron una Florentina y un Padre Juan, que el público no cesó de reir y aplaudir un solo momento y podemos decir que esa obrita fue la que dió el triunfo esa noche a tan simpáticos artistas.

SUCURSAL.—Don José Araujo, comerciante de valía de esa plaza, ha establecido en este puerto una sucursal de su afamada Zapatería; al frente de ella se encuentra el joven don Francisco L. Enríquez. Creemos que con esto el señor Araujo ha hecho un gran beneficio a Puntarenas, pues aquí son muchas las personas de buen gusto que se calzan de dicha zapatería y todo porque están convencidas de que tanto el material como el exquisito gusto con que trabaja el señor Araujo, son una garantía para sus clientes.

TRASPASO.—El primero del mes entrante será traspasado el Salón Teatro Mascota a una empresa americana, por cuatro años. Esta empresa hará reformas considerables en dicho Teatro, habiendo pedido ya al exterior un mobiliario completo y decente y ella se propone hacer del Mascota, un bonito lugar de diversiones, cómodo y presentable. Ojalá se cumpla tal ofrecimiento.

CORRESPONSAL

Notas y noticias

En cumplimiento de una ley

La Dirección de Policía ha ordenado que sean desalojadas las casas habitadas por mujeres de mal vivir cerca de donde estén instaladas las escuelas. Buena nos parece la medida, siempre que se aplique sin ningún miramiento.

Permuta de puestos

Don Guillermo Zeledón, Juez Civil de Alajuela, ha elevado a la Corte de Justicia un memorial en el que pide ser permutado en su puesto con el Juez de Puntarenas, señor Luis Fernández Rodríguez. Entendemos que la Corte resolverá favorablemente.

Accidente

El caballo que tiraba de la volanta, propiedad de don Próspero Gómez, atropelló al niñito Jorge Loaiza. El asunto fué arreglado satisfactoriamente por ambas partes, sin intervención de autoridad alguna.

Niño perdido

Ha desaparecido el niño Rafael Angel Madrigal. Las señas particulares del chico son: blanco, calzado, usa blusa celeste y pantalón amarillo; tiene trece años de edad. La madre del niño agradecerá mucho a la persona que le informe de su paradero. Esta señora, llamada Genoveva Madrigal Solís, se acercó a nosotros pidiéndonos que suplicásemos al público lo que dejamos apuntado.

Queda complacida la señora Madrigal.

¡Muchachas! Hermoseen su Cabello y Eviten la Caspa

EL CABELLO SE PONE LUSTROSO, ONDEADO, ESPESO Y ENCANTADOR EN POCOS MINUTOS.

LA MENOR PARTICULA DE CASPA DESAPARECE Y EL CABELLO NO SE CAE MAS.

Con el uso de Danderine usted puede conservar el cabello. En menos de diez minutos puede duplicar su belleza. Después de una aplicación de Danderine su cabello se le pondrá ondeado, sedoso, abundante y se verá como el de una niña. Pruebe también esto: humedezca un paño en un poco de Danderine y páselo cuidadosamente por el cabello, tomando un pequeño ramal cada vez. Esto limpiará el cabello de polvo, suciedad y de grasa excesiva, y en pocos minutos duplicará la balleza de su cabello. Aquellos que han descuidado su cabello, o que por el contrario lo tienen áspero, descolorido, seco, quebradizo o delgado, tendrán una sorpresa agradable al conocer esta nueva preparación. Además de embellecerlo, Danderine destruye toda partícula de caspa, limpia, purifica y fortalece el cráneo, evitando la picazón y que se caiga el cabello; pero lo que más le agradará será ver, como, después de usarlo unas cuantas semanas, el cabello se le pondrá fino y suave, y le saldrá cabello nuevo por todo el cráneo.

Danderine es para el cabello lo que la lluvia y el sol para las plantas. Va directamente a las raíces, fortaleciéndolas y dándoles vigor. Sus propiedades estimulantes y vivificantes hacen que el cabello crezca largo, firme y bonito.

Si quiere usted tener una cabellera bonita, lustrosa y, sobre todo, abundante, compre un frasco de Danderine de Knowlton en cualquier botica o almacén, y úselo según las instrucciones que acompañan a cada frasco.

COSAS DE LA CALLE

El domingo lucía su bien tallado terno, que de seguro le había costado sus decenas de colones, Ambrosio Núñez, verdadero representante de Narciso, el joven de la leyenda que se miraba en las aguas de las fuentes.

No tuvo la suerte de lucirlo mucho tiempo, pues una amiguilla que, dicho sea de paso, se le podía llamar pintorescamente una "inglesa' de Ambrosio, le salió al paso, y con una cuchilla le rompió el saco, lo que fué motivo para que éste, llorando la desventura de su flux nuevo, sacara otra cuchilla e hiciese lo mismo en la cara de Amelia, su amable amiga.

Y claro, de allí pasaron a la prevención, donde cada cual se las arregló como mejor pudo.

* * *

Víctima de un arranque de buen humor y de cariño lo fué Rebelo López, digno compañero de infortunio de Macedonia Alvarez. Se encontraban... vaya, se encontraban en dulces coloquios de su íntima amistad, cuando se le antojó a Macedonia clavarle los tres únicos dientes que presenta en la delantera de la boca en un carrillo de su caro amigo.

Y, después, dolores agudos, la sangre que brota y un disgusto por tal broma. A Rebelo no le agradó la caricia y por lo tanto se dirigió a la prevención para poner el grito de sus dolores, dándole como calmante la detención de su compañera.

Juana, una simpatiquilla muchacha de quince abriles, decidió alzar el vuelo ayer tarde, para entregarse a los devaneos de una dulce esperanza que sólo encontraba en su amado.

Al saberlo sus padres, la buscan por todas partes, pero como si tal cosa; Juana se ha puesto a buen seguro de las pesquisas paternas.

Según decires de los vecinos la loquilla Juana ha remontado el vuelo hasta Atenas, lugar de sus más gratos ensueños.

* * *

Ulpiano Valladares, según los guasones, tiene un completo aparato destilatorio dentro de sus intestinos. Agregarían otros: lo qué tiene es un depósito que no lo llenaría ni con cien galones de aguardiente.

Y esto se comprobó en una cantina, donde pidió tantas órdenes que en los momentos de pagarlas ascendían a la suma de tres colones.

Y aquí la parte triste. Al cobrarle la cuenta el mozo, Ulpiano le atizó dos patadas y vete con Dios. ¡Qué frescura! ¡Si se creería que saldría tranquilamente del establecimiento!... Nada de eso; pronto se sintió asido fuertemente por dos policiales, que le condujeron a la prefectura, donde tuvo que desembolsar el importe de la cuenta, más unos colones de multa. Lo que es en otra, no le quedarán ganas de repetir la dosis de frescura.

AVISO

Queda definitivamente instalado el Club de la Merced en el local situado 100 varas al Norte de la Botica Oriental, donde pueden concurrir todos los simpatizadores de la causa todos los días, de las 8 de la noche en adelante.

LA COMISION.

Movimiento del Hospital

ENTRADAS. — MARZO 10

Mercedes Zúñiga, Puntarenas.
Benilda Acevedo, San José.
Clotilde Delgado, San José.
Augusto Jiménez, San José.
José R. Granados, San José.
Celia Delgado, S. Juan Tibás.
Rafael Elizondo, San Juan Tibás.
Emma Cordero, San Mateo.
Rosa Ortiz, Orotina.

SALIDAS

Juana Valerio, S. Rafael de Heredia
Pedro Guido, Liberia.
Oliva Ramos, Turrialba.
Rosalía Badilla, Turrialba.
Joaquín Paniagua, La Uruca.
Juan Mena, Puriscal.
Aurelia Rojas, Hacienda Vieja.
Clementina Brizuela, La Uruca.
Rosalina Johnson, La Uruca.
Anselma Jiménez, Desamparados.
Rosalía Araya, San Mateo.
María Acuña, San Mateo.
Santana González, S. Pablo Puriscal.
Luisa González, San Pablo Puriscal.
Ismael Picado, Orotina.
María Alfaro, Turrialba.
José Chaves, Guápiles.
Filadelfo Fernández, Turrúcares.
Amable Anchía, San Sebastián.
Ester Meléndez, Escasú.
Carlos L. Fernández, San José.
María Salguero, San José.
Juana Campos, San José.
Antonia Ramos, San José.
Criselda González, San José.
Julia Monge, San José.
Carlos Araya, San José.
Eva Azofeifa, San José.

ENTRADAS. — MARZO 11

Juan Piedra, Montes de Oca.
Ricardo Mata, Escasú.
Tobías Araya, Desamparados.
José Delgado, San José.
Ramona Solano, Can José.
Manuel Corrales, San Rafael Desamparados.
Baltasara Vargas, Escasú.
Víctor Guillén, San José.
Caridad Flores, Cantón de Mora.
Napoleón Oviedo, Cascajal.
Otilio Benavides, San José.
Manuel Rodríguez, Las Cañas.
Ramona Román, Tabarcia.
Rosa Soza, Parismina.

SALIDAS

Claudia Zamora, San José.
Timotea Varela, San José.
Ramón González, Santa Bárbara.
Nicolasa Zamora, San José.
María R. Hernández, San José.
Luisa Prado, San José.
Amada Chacón, San José.
Nicolasa Ballestero, San José.
María Rojas, San José.
Pastor Ortega, Alajuelita.
Nicolasa Madrigal, Esparta.
Ernesto Minto, Guácimo.
Alejandro Chinchilla, Guadalupe.
Rosa Barboza, S. Pablo Tarrazú.
Celia Delgado, Tibás.

ULTIMOS DIAS

LEON KENDAL

HOTEL SAN JOSE - Horas de consulta: 9 a 5

El Dr. KENDAL estará en Cartago a principios de la semana entrante por pocos días

SALMON AL POR MAYOR - - - -
Precio más barato de plaza
BACALAO a 0.65 la libra
Y otros artículos de Semana Santa
Avenida Central - LA DESPENSA - Frente al Banco Anglo

PARA LOMBRICES EN NIÑOS Y ADULTOS TOMEN VERMIFUGO DE B. A. FAHNESTOCK
INFALIBLE Y SEGURO.
Usado en todo el mundo
IMPORTANTE:
Asegúrese de que la palabra VERMIFUGO esté en letras blancas sobre un fondo rojo.
EN VENTA DESDE 1827
UNICOS PROPIETARIOS:
B. A. FAHNESTOCK CO.
PITTSBURGH, PA. E. U. DE A.

INYECCION ELECTRICA

Si quiere usted curarse inmediatamente, con sólo usar unas pocas veces esta inyección y unas cuantas píldoras de Azul de Metileno compuesto. No lo olvide, compre hoy mismo su medicina en LA BOTICA LA ESTRELLA, calle del Pacífico.

Suscríbase a "El Imparcial" si quiere estar al tanto de todos los sucesos diarios.

Tras un gustazo un trancazo

Como si tal cosa un sujeto de apellido Rojas tuvo la ocurrencia de desbafijar a un campesino de la no despreciable suma de cincuenta colones.

Una vez en posesión de los reales, Rojas se dirigió tranquilamnete a un hotel, invitó a varios de sus íntimos amigos a una comilona morrocotuda, donde se destapaban a cada instante botellas de vino.

Pero no siempre está la buena suerte del lado de los aprovechados, y he aquí que en los precisos momentos en que brindaban a la salud del obsequiante, llega la policía y... adiós comilona. Todos, hasta los platos que había en la mesa, fueron trasladados a la prefectura.

El campesino notando que había sido víctima del robo, y teniendo sospechas muy fundadas quien había sido el autor, dió cuenta inmediata a la policía, la que a su vez se dirigió al hotel donde comía Rojas.

Vaya, tras un gustazo un trancazo; lo malo es que el trancazo ha sido de los gordos.

Callejerías

Escandalizaba en automóvil por esas calles de Dios Adelaida Madrigal en compañía de Benjamín Brow. La policía, que vigila el sueño de los vecinos pacíficos, se encargó de dar con los escandalosos en la Comisaría.

—Toda una tropa desfilaba por las calles de San José y en ella iba José Guevara, Abel Sequeira y otros más en busca de un joven de apellido Castro. Encontrado que fué le propinaron tal paliza, que el pobre ha olvidado hasta su propio nombre.

—Copa tras copa paseábase Rubén Murillo hasta que el Dios Baco lo condujo con mano suave a la cafetería de Lucas Quirós en donde armó tal baturrillo que a las tazas les temblaban las orejas.

—Arturo Garrido fué conducido a la policía porque se permitió ciertas confianzas con un azul, y claro, el otro lo llevó a que diera cuenta.

De Quesada

Detención de un individuo complicado en un robo.

Quesada, 11.—Custodiado por dos guardas fiscales llegó hoy aquí Constantino Chavarría, uno de los autores del robo cometido en San Ramón hace días, consistente en alhajas y revólveres, cuyo perjudicado fué el platero don Manuel Carvajal.

Será remitido mañana a la disposición del señor Jefe Político de San Ramón.

CORRESPONSAL.

Intentona de robo fracasada

Ayer al medio día un caco intentó robar en la iglesia de La Dolorosa. Fué sorprendido por el sacristán del templo, quien se encargó de entregar a un policía al pladoso. Pero el señor Cura ordenóle al azul que lo dejara en libertad; al verse libre de la garra policíaca emprendió vertiginosa carrera, dejando perdido un sombrero de palma.

Lástima que el señor Cura no hubiera mandado a la Comisaría a ese pájaro de cuenta.

Corte Plena

SESION DE AYER

Se nombró al señor Ricardo Barrantes Carranza para el destino de notificador interino del Juzgado Segundo Civil de San José, en vez del propietario señor Luis Salas Zumbado, a quien se concedió licencia hasta por tres meses.

—Se aprobó el nombramiento del señor Luis Morales Rodríguez para hacer las veces de escribiente interino de la Alcaldía de Barba, señor Joaquín Solera Pérez, cuya renuncia se admitió.

—También fueron aprobados los nombramientos de los señores Roberto Loría Rivera y Filadelfo Murillo Piedra, el primero para sustituir al escribiente del Juzgado Segundo Civil de San José, señor Ricardo Arguedas Loaiza, por ocho días; y el otro, para el puesto de escribiente interino de la Alcaldía del cantón de Poás.

—Se aprobó el llamamiento hecho por el Juez del Crimen de Limón en el señor José Jerónimo Cuza Robertson, para sustituir al escribiente intérprete de ese Juzgado, Sr. Luis Enrique Evertz, Ewards, por tres meses.

—Se admitió al señor Ismael Alvarado Echandi su renuncia del cargo de Alcalde Segundo propietario de Limón; y se nombró en su lugar al Bachiller Romilio Barquero Montes de Oca.

—Se acordó de conformidad en la solicitud hecha por los Jueces del Crimen de Alajuela y Puntarenas, Licenciados Guillermo Zeledón Alvarado y Luis Fernández Rodríguez, respectivamente, para que se les permute en sus puestos desde el 20 del corriente hasta el último de Abril inclusive.

—Atendidas las solicitudes de Leopoldo Guadamuz Brizuela, Cleto Chaves Fonseca Ezequiel Martínez Núñez y Rafael Villalobos Araya, en que piden, los tres primeros rebaja y el último conmutación en confinamiento, o extrañamiento, subsidiariamente, se acordó dar los informes pedidos en sentido favorable en cuanto a las tres primeras, y desfavorable con respecto al último.

—Fué designado por la suerte el Conjuez Licenciado Andrés Venegas García para reponer al Conjuez Licenciado Luis Castro Ureña en el conocimiento del recurso de casación interpuesto por la señora Carmen Mora Bonilla viuda de Aguilar, en la sumaria instruida para averiguar la responsabilidad en el incendio de la Botica del Comercio, en que aparecen como indiciados Carlos Silva Ramírez y Miguel Borges Pérez.

Y siga la danza mientras la sangre corre...

En la capital y en todos los pueblos de la República se ven casos en que corre la sangre mientras el baile despide olores a vaho de licor.

Esos bailes, en donde danza todo el gremio de gentes ebrias y conocidas por pendencieras, terminan siempre con riñas, viéndose relucir los puñales, que son blandidos al aire para hundirse luego en el pecho o en las espaldas de cualquier bailarín..

Uno de estos casos se acaba de presentar en la ciudad de Alajuela.

En uno de los barrios de aquella ciudad se efectuaba en la noche del domingo un baile que los del pueblo han dado en llamar de "candil".

El licor se apuraba a más y mejor, y la murga desgranaba sus notas para que un número considerable de parejas se deslizaran al compás de ella.

De pronto dos individuos, Juan Sibaja Ruiz y Benjamín Peñaranda, los dos en estado de ebriedad, discuten acaloradamente.

En la reyerta Sibaja saca un puñal y arremete contra Peñaranda, produciéndole heridas graves en el brazo izquierdo.

Al agresor se le capturó momentos después y fué internado en la cárcel.

Ferrocarril al Pacífico

Itinerariopúblico que regirá desde el 1º de Marzo de 1917.

LEA PARA ABAJO

17 Local mixto Diario excepto domingo	15 Mixto Diario.	7 Mixto Diario.	5 Mixto Diario.	3 Mixto Diario.	1 Pasajeros Diario.	Estaciones:	2 Pasajeros Diario.	4 Mixto Diario.	6 Mixto Diario.	8 Mixto Diario.	16 Mixto Diario.
a. m. 6.15				a. m. 7.00	p. m. 1.15	.... SAN JOSE	m. 12.00			p. m. 6.15	
6.30				7.13	1.30	..... PAVAS	11.45			6.00	
6.50				7.35	1.45	.. SAN ANTONIO ..	11.25			5.40	
7.00				7.45	1.55	.. OJO DE AGUA ..	11.10			5.30	
7.10 7.15		p. m. 2.10	a. m. 11.00	7.57	2.05 2.10	.... CIRUELAS	10.55 11.00	a. m. 10.55	2.10 2.05	5.20	
		p. m. 2.30	a. m. 11.20	a. m. 8.15		.... ALAJUELA		a. m. 10.38	p. m. 1.48	p. m. 5.00	
7.50					2.27	.. TURRUCARES ..	10.35				
8.10 8.35					2.45	..... ATENAS	10.10 9.52				
8.50					2.55	..... BALSA	9.42				
9.30					3.14	.... ESCOBAL	9.20				
10.15					3.30	... CONCEPCION ...	9.02				
10.35					3.45	... HDA. VIEJA ...	8.45				
10.45 11.15					4.00	.... OROTINA	8.25 8.35				
11.25					4.10	.... COYOLAR	8.15				
11.50					4.32	.... CASCAJAL	7.55				
12.12					5.00	.. CAMBALACHE ..	7.30				
12.55					5.30 5.35	..... ROBLE	6 50 6.55				
p. m. 1.15					p. m. 5.55	.. PUNTARENAS ..	a. m. 6.30				
	a. m. 6.05					.... ESPARTA					p. m. 6.25
	6.35					... BARRANCA ...					5.55
	6.55					..... ROBLE					5.30 5.35
	a. m. 7.15					.. PUNTARENAS ..					p. m. 5.10

LEA PARA ARRIBA

ALBERTO ZUÑIGA, Jefe de Tráfico.

Vo. Bo., GUILLERMO TINOCO, Administrador General.

Este documento es propiedad de la Biblioteca Nacional "Miguel Obregón Lizano" del Sistema Nacional de Bibliotecas del Ministerio de Cultura y Juventud, Costa Rica.

Anuncios de Ocasión

Veinticinco céntimos cada 20 palabras o fracción. Por cada 5 palabras de exceso, 5 céntimos. No se admiten inserciones por menos de cuatro veces.

COMPRO un estuche para máquina escribir, de cuero preferible. Gommert, Apartado 62.

ZENZONTLES, Pito Reales, Clarines y muchos otros de lo mejor que ha venido al país en pájaros cantores. Vende Oscar Mora, Tienda del señor Velázquez.

SOMBREROS! ¡GENEROS! Recibió formas de paja, pita, terciopelo, blusas finas, tafetanes, crespones, velillos, puntos, flores, cintas, plumas fantasía, pieles.

EL OBSEQUIO de mi casa en Aranjuez tendrá efecto el 8 de abril próximo. Pueden descansar de su ingrata tarea los que propalan la noticia contraria. JUAN Ma. ESQUIVEL.

SE VENDEN dos casitas, una de madera y otra de bahareque, situadas en el barrio de San Francisco de Mata Redonda, o se alquila la de madera. Informará Jorge Escalante.

ZAPATEROS: Tengo encargo de vender un obrador completo, con máquina "Singer", muy barato JUAN Ma. ESQUIVEL.

ESTANTERIA y mostradores, en muy buen estado, se venden. Informes en esta Administración.

FILATELISTAS – GANGA! A menor precio que el de catálogo se detalla una bonita colección de sellos de correo. Informarán en la Administración de "EL IMPARCIAL".

AL señor Jesús Méndez Chávez se le suplica pasar por esta Administración para arreglar el asunto de los recibos que le fueron entregados hace ya bastante tiempo por uno de los redactores de EL IMPARCIAL.

El suceso de ayer

Por motivo de salud y a mitad de su precio vendo mi establecimiento de hostería y refresquería, con buena clientela y en el mejor punto de la ciudad de Limón. Para informes dirigirse a su dueño.

JOSE MARIA SOLANO.

PARA SEMANA SANTA:

Sedas baratas, flecos, galones, tela bordada en oro, plata.

Precios módicos.

BETTINA DE HOLST

Avenida I Este, 578

Don Pedro Ramírez A. y don Ramón Guillarte, activos comerciantes de esta capital, regresaron de Puntarenas.

—Para el mismo puerto partieron doña Custodia v. de Ramírez y sus tres hijas.

—Para Santa María de Dota retornó don Próspero Mena, quien vino en asuntos comerciales.

—Para Guanacaste saldrá mañana don Carlos Pacheco Cooper.

—Para Cartago salió doña Victoria de Garrón.

—De Coronado regresó don Adriano Arié.

—Regresó de Puntarenas don Salustio Quirós.

—De su finca La Junta se encuentra entre nosotros don Tobías Vaglio.

—Después de larga ausencia, pasada en la tierra norteamericana, han regresado al país don Manuel Jiménez y su hijo Braulio.

—Para Puntarenas salió don Adriano Arié, acompañado de su señora esposa.

—Para Siquirres, en viaje de negocios, salió don Julián González.

—De su hacienda La Delia regresó don Guillermo Pacheco.

—De Cartago vino a esta capital don Roberto Pacheco.

—De Puntarenas regresó don Ramón Jiménez.

—De su finca en El Roble regresó don Felipe J. Alvarado.

—Del puerto del Pacífico regresó don Manuel Soto.

—De Heredia vino a esta capital don Federico Loaiza.

—De Siquirres regresó don Juan Rafael Pacheco.

—De Puntarenas don Rodrigo Peralta.

—Después de permanecer una temporada en Coliblanco, regresaron a la ciudad de Cartago doña Cristina de Vaglio y familia, doña Isabel de Mora y familia y la señorita María Luisa Santana.

—Vino de Juan Viñas y siguió para Heredia la señorita María Bejarano, aventajada alumna de la Escuela Normal.

—De Puntarenas llegó el ingeniero don Luis N. Fournier, a quien saludamos.

—De la ciudad de Heredia estuvo ayer entre nosotros nuestro amigo don Manuel Benavides, quien vino en asuntos profesionales.

—Regresó a Cartago la señorita Aída Peralta, quien durante algunos días fué nuestra huésped.

—Salió para la misma ciudad don Luis Quinto Vaglio.

—Saldrá para Talamanca por una larga temporada el señor ingeniero don Ricardo Chavarría F.

—De Heredia estuvo ayer entre nosotros doña Oliva de Zamora.

Se hará una activa campaña para el saneamiento del Guanacaste

La provincia del Guanacaste ha sido siempre uno de los lugares en que existe mayor número de enfermedades graves, tales como la ankilostomiasis, el paludismo, la disentería, la uncinariasis, que ha hecho tantas víctimas en los menores de edad, así como también en los adultos.

Durante mucho tiempo se ha estado llevando a cabo una activa campaña sanitaria dirigida por el doctor Schapiro, tendiendo, como es natural, a hacer desaparecer tan terribles males que concluyen bien pronto con la vida de los habitantes.

Esa activa campaña desde luego ha dado sus buenos resultados, lográndose así evitar el desarrollo total de las enfermedades arriba anotadas.

Pero siempre, aun hoy día, el estado sanitario de aquella provincia se presenta un tanto problemático, pues aún existe en diferentes puntos del Guanacaste dichas enfermedades que tantos perjuicios está causando a los niños y adultos.

Estas circunstancias que anotamos han sido motivo de que el Departamento Sanitario Escolar esté nuevamente activando su campaña por la salubridad pública de todos aquellos lugares.

Con tal motivo dicho Departamento ha comisionado al Subdirector doctor don Solón Núñez, para que parta hoy hacia el Guanacaste y emprenda tan benéfica obra.

En aquellas regiones se encuentran otras personas empleadas del mismo Departamento, las que han estado instalando laboratorios en algunos pueblos y dictando conferencias muy provechosas referentes a esos asuntos. Esas personas esperan al doctor Núñez para que en colaboración de él, emprendan de lleno la campaña sanitaria.

En el barrio del Hospital

Sesión a favor de la causa peliquista

El sábado último a las 7 y 30 de la noche se realizó la reunión política de los ciudadanos del distrito del Hospital, que acuerpan la causa política del actual Jefe Provisorio.

Los espaciosos corredores del edificio Mauro Fernández fueron cedidos para tal objeto y se vieron llenísimos de concurrentes, en especial de artesanos y de algunas señoras. La mesa estuvo presidida por varios vecinos importantes y en primer término hizo uso de la palabra don Eduardo Pochet, quien explicó la base y fines del movimiento político de actualidad. En el curso de su alocución fué interrumpido para dar campo a los aplausos, terminando con un potente viva a don Federico Tinoco.

Hicieron uso también de la palabra un señor Chinchilla, don Aníbal Amador y don Abel Miranda.

El espacioso patio estuvo muy iluminado y la reunión tuvo fin a las 8 y 30.

Antes de desbandarse los concurrentes dejaron centenares de firmas en el libro de adhesiones.

Indudablemente el distrito del Hospital, que es el que más votantes tiene de toda la República, es por completo peliquista.

EN LA ESCUELA JUAN RUDIN

Ayer estuvimos en este elegante plantel que ocupa un edificio magnífico, muy bien dispuesto, con magnífica ventilación y con iluminación perfecta.

Queda frente al Liceo de Costa Rica, en la parte oriental, y queda muy bien situado para recibir los alumnos de los distritos del Sur, como son la Soledad, el Pacífico, el Laberinto y el Turrujal. Además concurren algunos niños de Desamparados y San Sebastián.

Dirigirá este año ese plantel el conocido educacionista don Antonio del Barco, uno de los elementos más consagrados del magisterio que ha dedicado con éxito los años de su vida al apostolado de la enseñanza.

Don Antonio ha empezado sus labores con toda regularidad y está rodeado de magníficos maestros que de seguro han de secundar su labor y obtener seguro éxito a fin de año.

Todas las secciones están instaladas en magníficas aulas, con excepción de la de canto que ayer se estaba acomodando. Esta asignatura está encomendada al esforzado profesor, don Emanuel García.

La matrícula ha crecido muchísimo y ya está agotada para el primer grado, no obstante haber cuatro secciones.

Hasta las 2 p. m. de ayer ha habían inscrito 358 niños en las 14 secciones de que consta el plantel. Su distribución es la siguiente: I grado, 120; II grado, 78; III grado, 74; IV grado, 92 y V grado 42.

El taller de trabajos manuales está un poco escaso de herramientas y bancos por lo que no dudamos de que la Junta de Enseñanza se interesará. Es un absurdo dar trabajos manuales sin las comodidades del caso, pues resulta que maestros y alumnos pierden el tiempo y las labores no resultan buenas.

En todo el edificio hay mucho aseo y limpieza y las aulas son espaciosas y magníficamente ventiladas.

Cuenta la escuela con el mejor salón de actos públicos de la capital el que queda en la parte alta, dando al Norte; allí hay instalado un pequeño escenario. Este departamento también sirve para el Liceo de Costa Rica.

Descarrilamiento

El tren de pasajeros que regresaba ayer de Alajuela a esta ciudad, descarriló a unos cincuenta metros al Este de la estación de San Juan, a la una y cincuenta minutos de la tarde.

El accidente se cree que ocurrió por haberse separado de los rieles, aunque también se encontró en el suelo un breque del carro descarrilado.

De la estación de San José fueron enviados varios carros para recoger a los pasajeros.

No hubo desgracias que lamentar.

QUIROMANCIA

Tenemos en cartera un interesante y sugestivo reportaje que uno de nuestros redactores obtuvo del eminente quiromántico León Kendall. Por absoluta falta de espacio nos vemos en la precisión de postergar su publicación para nuestro número de mañana. A este propósito nos permitimos anticipar que presenciamos varios de los trabajos del mago Kendall y que podemos asegurar que son sorprendentes.

TRAVESURAS INFANTILES

Todo es moda en nuestra tierruca. Viene un circo y actúa en la capital, y a los pocos días tenemos a todos los muchachos dando saltos acrobáticos en las esquinas. Actualmente la moda en la chiquillería es organizar batallones que desfilan por nuestras calles produciendo a veces hilaridad en los transeuntes que los miran. Anoche en el barrio del Hospital se encontraron dos batallones y se declararon la guerra. En la batalla, en donde hicieron de balas piedras y de espadas palos, resultaron heridos varios niños y la señora Micaela Sánchez, que tuvo la mala ocurrencia de cruzar el campo de batalla. Bueno fuera que la policía se diera a la tarea de estirpar el militarismo infantil.

Cuando los niños tienen la lengua sucia, sufren de estreñimiento.

EL JARABE DE HIGOS "CALIFORNIA" ES LO MEJOR QUE SE CONOCE PARA CUANDO LOS NIÑOS ESTAN INTRANQUILOS, FEBRILES Y ENFERMIZOS.

Los niños encuentran este "laxante de fruta" muy agradable al paladar, y en realidad no hay nada que limpie el estómago, hígado y los intestinos de los niños con tanta eficacia. Los niños no dejan el juego por evacuar, y el resultado es que sus pequeños intestinos se obstruyen, el hígado se pone pesado y el estómago ácido, y entonces se vuelven malhumorados, enfermizos, febriles, no comen, no duermen, ni sus intestinos funcionan bien, el aliento se pone fétido, tienen resfriados, mal de garganta, dolores de estómago o diarrea. ¡Oigan, madres! Vean si la lengua de los pequeños está sucia, y entonces déseles una cucharadita del Jarabe de Higos "California", y en pocas horas desaparecerá de su sistema toda substancia estreñida, las bilis ácidas y la comida no digerida, y el niño estará sano y contento otra vez.

Millones de madres dan el Jarabe de Higos "California" a sus niños, porque es completamente inofensivo; y los niños lo encuentran muy agradable al paladar, haciendo el efecto rápido y eficaz en el estómago, hígado y los intestinos.

Pídale al boticario una botella del Jarabe de Higos "California", que contiene las direcciones impresas en la botella, para niños de todas las edades y para adultos. Cuídese que no le den otro Jarabe de Higos falsificado. Compre el genuino, hecho por "California Fig Cyrup Company". Devuelva cualquier otra marca.

EL IMPARCIAL todo lo ve y todo lo sabe.

En Desamparados

En aquella floreciente villa y en el salón de la escuela se celebró el domingo una gran reunión a la cual concurrieron casi todos los vecinos sin distinción, reinando inusitado entusiasmo.

El objeto de la reunión fué acordar la participación que los hijos de este pueblo han de tener en la gran manifestación que se prepara para el 18 corriente, en honor del Presidente Provisional de la República, General don Federico A. Tinoco Granados.

Habló don Venerando Contreras explicando el objeto de la reunión, y quedó arreglado, de manera que el próximo domingo 18 se presenten mil desamparadeños en San José tomando parte en la grandiosa ovación.

Fué nombrado jefe el culto caballero don Ricardo Bonilla, persona muy entusiasta de toda causa noble y elevada.

A la cabeza de los manifestantes se colocará la filarmonía, seguida de estandartes con expresivas dedicatorias.

La Directiva del Club Peliquista está muy satisfecha de la marcha de los trabajos.

CORRESPONSAL.

ROBO EN LA BALSA

Nuestro activo Corresponsal en La Balsa nos avisa que en aquel lugar fué asaltada la estación del ferrocarril por los cacos. Por fortuna, el Agente de la estación había tenido la precaución de llevarse para su casa el dinero que había en la caja. No obstante eso los cacos llevánronse el reloj de la Agencia, las llaves que se usan para abrir y cerrar las valijas que llevan la correspondencia y algunos recibos de la Compañía El Hogar. Aún no se ha podido dar con los asaltantes; no obstante las autoridades del lugar trabajan con todo empeño para dar con los autores del robo.

Otro robo en el mismo lugar

En el mismo lugar y la noche anterior le fueron robadas al vecino de aquel lugar don Rafael González, 40 tamugas de dulce que dicho señor guardaba en una bodega contigua al lugar en donde duerme.

Alarmados están los vecinos de La Balsa con estas raterías, y sospechan que sea algún extranjero que a menudo merodea por aquellos lares.

Un padre de familia que vela por sus hijas

He aquí un padre celoso de sus hijas a quienes vigila como su deber se lo impone.

El domingo por la tarde una de ellas, Balvanera Mariel, salió a hacer algunas diligencias, pero al doblar la esquina notó su padre que un sujeto la seguía a distancia.

Esto intrigó al padre celoso, quien se fué tras de su hija, y cuál sería su sorpresa al ver que el sujeto en cuestión la conducía a otros sitios que no eran donde Balvanera debía ir.

Esto le hizo montar en cólera y acercándose al individuo le arremetió con un palo, hasta dejarle en estado lastimero.

A consecuencia del castigo el sujeto recibió dos lesiones en la frente y otra en un brazo que le valdrán algunos días de cuidado.

El escándalo fué mayúsculo, y como final, fueron conducidos a la prevención, donde se arregló el asunto.

¡SAL!

En partidas grandes y pequeñas

GUERRA, en Puntarenas.

RAMON L. ROLDAN, en San José

en "EL COMERCIO"

Teléfono 761

EL IMPARCIAL

CORRESPONSALES: en París, New York, Barcelona y Londres.
OFICINAS: Edificio de EL IMPARCIAL, frente al Cuartel de Artillería.
TELEFONO: No. 702.
APARTADO: No. 318.
COLABORACION SOLICITADA. No se devuelven originales.

DR. AMANCIO SAENZ

Ha trasladado su consultorio frente al lado Oeste del Banco Internacional.

"La Magnolia"

ACABA DE RECIBIR EL MAS EXTENSO SURTIDO DE ARTICULOS PROPIOS PARA LA TEMPORADA VERANIEGA Y DE CUARESMA, COMO SIGUE:

Corned, Roast and Dried Beef.
Lunch tongues.
Vienna Sausages.
Chile con carne.
Pork & Beans.
Family tripe.
Supreme Beef Extract.
Sliced Lamb Tongues.
Sliced Beef & Bacon.
Hamburger steak with onions.
Jamón y Tocineta "Supremo"
Jamón Italiano.
Manteca "Globo"
Manteca "Nube Blanca".
Durkees Salad Dressing.
Salsa Tabasco.
Salsa Cranberry.
Caviar Ruso.
Dátiles superiores.
Ciruelas, albaricoques.
Manzanas, Duraznos evaporados.
Quaker puffed Rice.
Cream of Wheat.
Welsh Jugo de Uva.
Deviled Ham.
Langosta y langostinos.
Royal Scarlet Salmon.
Frutas secas de todas clases.
Carned Flakes.
Sweet Corn.
Corn Puffs.
Fine ground Oat Meal.
Robinson's Barley.
Sardinas Francesas y Españolas.
Boquerones, pescadilla.
Arengadas a la brasa.
Calamares en su tinta.
Mero, Percebes, Merluza.
Caracoles, Almejas, etc.
Espárragos Alemanes y Americanos.
Petits Pois al natural.
Petits Pois con jamón.
Petits Pois con mantequilla.
Pimientos Morrones.
Alcachofas, Setas.
Rovellons.
Anchoas, Camarones secos.
Atún y Bonito en escabeche.
Vinos tintos y blancos de mesa.
Champagne y Licores.
Vinos Generosos.

Todo de las mejores marcas, como ya tiene acreditado esta casa.

Bacalao legítimo de Escocia, Azúcar, Harina, Manteca, etc. — Arroz especial de 1a. a ₡ 0.20 libra y a ₡ 18.00 el saco.

VISITAD NUESTRO SIN RIVAL DEPARTAMENTO DE COMESTIBLES Y VIVERES FINOS.

Máquinas para moler maíz

"LA CAMPANA"

Ultimo modelo que presenta más ventajas que los antes conocidos.

"CACAO"

Hemos recibido cartón especial para almácigos.

JUAN ENOHR HIJOS.

LA ARGENTINA

GRAN SURTIDO DE SACOS VACIOS PARA TODOS USOS

Azúcar

A LOS MAS BAJOS PRECIOS.

Acaba de llegar:

BACALAO con y sin espinas.

SALMON rosado y colorado.

HIERRO para techos.

Hasta segundo aviso compramos

DULCE

de buena calidad, en tapas o en marquetas, a razón de CUATRO COLONES VEINTICINCO CENTIMOS el quintal, puesto en nuestras bodegas de San José.

LINDO BROTHERS.

Este documento es propiedad de la Biblioteca Nacional "Miguel Obregón Lizano" del Sistema Nacional de Bibliotecas del Ministerio de Cultura y Juventud, Costa Rica.